



**Informacja o sytuacji banków spółdzielczych  
i zrzeszających w trzech kwartałach 2013 r.,  
ze szczególnym uwzględnieniem banków  
o aktywach większych niż 500 mln zł**

**URZĄD KOMISJI NADZORU FINANSOWEGO  
WARSZAWA, grudzień 2013 r.**

## Spis treści

1	Najważniejsze spostrzeżenia i wnioski .....	3
2	Charakterystyka ogólna sektora spółdzielczego .....	5
2.1	Uwagi metodyczne.....	5
2.2	Sektor spółdzielczy na tle sektora bankowego .....	5
2.3	Zróznicowanie banków spółdzielczych .....	5
2.4	Udziałowcy.....	6
2.5	Zatrudnienie i placówki .....	7
3	Bilanse banków spółdzielczych i zrzeszających w kontekście ich wzajemnych relacji .....	8
3.1	Banki spółdzielcze o aktywach większych lub równych 500 mln zł.....	12
4	Należności brutto banków spółdzielczych i zrzeszających .....	15
4.1	Należności od sektora finansowego.....	15
4.2	Należności od sektora niefinansowego.....	15
4.2.1	Podmiotowy układ należności.....	15
4.2.1.1	Banki spółdzielcze ogółem.....	15
4.2.1.2	Banki o aktywach większych lub równych 500 mln zł .....	16
4.2.1.3	Banki zrzeszające .....	17
4.2.2	Rodzajowy układ należności.....	17
4.2.2.1	Banki spółdzielcze ogółem.....	17
4.2.2.2	Banki o aktywach większych lub równych 500 mln zł .....	18
4.2.2.3	Banki zrzeszające .....	19
4.3	Poziom odpisów na należności ze stwierdzoną utratą wartości od sektora niefinansowego oraz zabezpieczenia .....	19
4.4	Należności od sektora instytucji rządowych i samorządowych .....	20
5	Źródła finansowania.....	20
5.1	Banki spółdzielcze .....	20
5.2	Banki spółdzielcze o aktywach większych lub równych 500 mln zł.....	21
5.3	Banki zrzeszające .....	21
6	Wyniki finansowe i efektywność.....	23
6.1	Banki spółdzielcze ogółem.....	23
6.2	Banki spółdzielcze o aktywach większych lub równych 500 mln zł.....	23
6.3	Banki zrzeszające .....	24
6.4	Efektywność banków spółdzielczych i zrzeszających .....	24
7	Fundusze własne.....	27
8	Spis wykresów .....	28
9	Spis tablic .....	29
10	Spis załączników .....	29

## 1 Najważniejsze spostrzeżenia i wnioski

### Banki spółdzielcze

1. Zmniejszyły się wyniki finansowe banków spółdzielczych w porównaniu z trzema kwartałami 2012 r.

Główne zidentyfikowane czynniki:

- a. deficyt na operacjach z osobami prywatnymi spowodowany wysokim oprocentowaniem depozytów, zwłaszcza terminowych;
  - b. zmniejszenie wyniku odsetkowego od banków spowodowane spadkiem oprocentowania depozytów banków spółdzielczych w bankach zrzeszających;
  - c. zmniejszenie dopłat do oprocentowania kredytów preferencyjnych dla rolników spowodowane kolejnymi obniżkami stopy redyskonta weksli NBP będącej podstawą obliczania oprocentowania płaconego przez klientów;
  - d. wzrost kosztów operacyjnych – w 126 bankach spółdzielczych w trzech kwartałach 2013 r. wskaźnik kosztów operacyjnych przekroczył 80% (w I kwartale 2013 r. banków takich było 94, w drugim 141);
2. Analiza wskaźników ROA i ROE netto oraz C/I wskazuje na niewielką poprawę wyników w trzecim kwartale 2013 r. w bankach o aktywach większych lub równych 100 mln zł.
  3. Po I kwartale 2013 r. nastąpiło zahamowanie przyrostu depozytów sektora niefinansowego, w tym osób prywatnych.
  4. W analizowanym okresie zaobserwowano wzrost należności od sektora niefinansowego zwłaszcza od przedsiębiorstw i przedsiębiorców indywidualnych oraz – po kilku kolejnych kwartałach spadku – od osób prywatnych. Przyrost ten został w całości sfinansowany przez depozyty wycofane z banków zrzeszających.
  5. Jakość należności od sektora niefinansowego pogorszyła się nieznacznie stosunku do czerwca 2013 r., tj. udział należności zagrożonych wzrósł o 0,1 pkt i wyniósł 6,5%.
  6. Duża część banków spółdzielczych (315 na 572 działające) utworzyła mniej rezerw celowych niż w roku ubiegłym.
  7. Przeciętny współczynnik wypłacalności wzrósł z 13,8% w grudniu 2012 r. do 14,2% we wrześniu 2013 r.

### Banki spółdzielcze o aktywach większych lub równych 500 mln zł

1. Banki te w dużej mierze determinują zmiany zarówno w strukturze bilansów banków spółdzielczych ogółem jak i w strukturze bilansów banków zrzeszających. W tych bankach nastąpił najsilniejszy wzrost depozytów osób prywatnych w I kwartale 2013 r.
2. Również w tych bankach oprocentowanie depozytów osób prywatnych zmniejsza się wolniej niż pozostałych bankach spółdzielczych.
3. Banki o aktywach większych lub równych 500 mln zł i mniejszych od 1 mld zł osiągnęły najwyższą dynamikę wyniku finansowego netto w stosunku do września 2013 r. niemniej spowodowane to było zmniejszeniem salda rezerw celowych.
4. Dynamika wyników banków o aktywach większych lub równych 1 mld zł była zdecydowanie niższa niż pozostałych banków niemniej spowodowane to było wynikami na operacjach jednorazowych w 2012 r., które nie powtórzyły się w podobnej skali w 2013 r.

5. Jakość należności banków o aktywach większych lub równych 500 mln zł jest nieco gorsza od jakości należności banków komercyjnych. Jednocześnie są one w mniejszym stopniu, niż w bankach komercyjnych zabezpieczone odpisami z tytułu utraty wartości.

#### **Banki zrzeszające**

1. W drugim i trzecim kwartale 2013 r. nastąpiła poprawa wyniku działalności bankowej wskutek zmniejszenia oprocentowania depozytów banków spółdzielczych.
2. Odnotowano spadek kosztów operacyjnych. Wyniki finansowe w dalszym ciągu są dużo niższe od wyników w trzech kwartałach 2012 r., głównie wskutek dużego wzrostu rezerw celowych.
3. Odnotowano niewielki przyrost należności od sektora niefinansowego przy dalszym spadku ich jakości.
4. Nastąpiło zmniejszenie depozytów banków zrzeszonych z powodu spadku ich oprocentowania. Depozyty te powodowały duże wahania sumy bilansowej banków zrzeszających: duży wzrost w I kwartale 2013 r. i spadek w następnych kwartałach.

## 2 Charakterystyka ogólna sektora spółdzielczego

We wrześniu 2013 r. działały 572 banki spółdzielcze, z czego 206 było zrzeszonych w SGB-Banku SA w Poznaniu, 365 w BPS SA w Warszawie. Jeden bank, tj. Krakowski Bank Spółdzielczy nie jest zrzeszony. Liczba banków, w stosunku do grudnia 2012 r., nie zmieniła się.

Tabl. 2.1 Liczba banków spółdzielczych wg aktywów (mln zł) i funduszy własnych (mln euro) – 30.09.2013 r.

	fw<1,0	1,0≤fw<1,1	1,1≤fw<1,2	1,2≤fw<1,3	1,3≤fw<1,4	1,4≤fw<1,5	1,5≤fw<2,0	2,0≤fw<3,0	3,0≤fw<4,0	4,0≤fw<5,0	5,0≤fw<10,0	10,0≤fw<15,0	fw≥15,0	razem
a < 50	1	4	8	13	13	22	45	3						109
50 ≤ a < 100		1	1		5	5	67	79	7					165
100 ≤ a < 200							1	54	79	24	18	1		177
200 ≤ a < 500									8	16	58	10		92
500 ≤ a < 1000											1	15	7	23
a ≥ 1000													6	6
Razem	1	5	9	13	18	27	113	136	94	40	77	26	13	572

### 2.1 Uwagi metodyczne

W analizie zastosowano podział banków spółdzielczych na grupy według aktywów oraz funduszy własnych, który przedstawia tablica 2.1. Grupy banków – dla kolejnych kwartałów, począwszy od III kwartału 2012 r. – wydzielone zostały na podstawie danych za wrzesień 2013 r. Oznacza to w szczególności, że publikowane wskaźniki porównywalne są ze wskaźnikami z wcześniejszych analiz tylko na poziomie banków spółdzielczych ogółem.

### 2.2 Sektor spółdzielczy na tle sektora bankowego

Udział aktywów sektora spółdzielczego w całym sektorze bankowym wzrósł o 0,3 pkt. proc. w stosunku do grudnia 2012 r. – głównie z powodu dużo większej – niż w bankach komercyjnych – dynamiki depozytów od sektora niefinansowego i w konsekwencji dużego przyrostu depozytów sektora finansowego w bankach zrzeszających. Udział kredytów i pożyczek dla sektora niefinansowego wzrósł o 0,1 pp, depozytów sektora niefinansowego o 0,5 pp., zatrudnienia o 0,1 pp, liczby placówek o 0,4 pp.

Wykres 2.1 Udział sektora spółdzielczego (banki spółdzielcze i zrzeszające) w sektorze bankowym (w %)

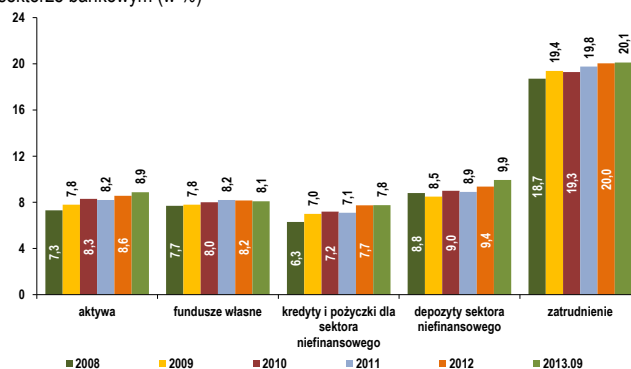

### 2.3 Zróżnicowanie banków spółdzielczych

Dane o podstawowych wielkościach charakteryzujących banki spółdzielcze wskazują na postępujące rozwarstwienie tego sektora. Grupa banków o aktywach mniejszych niż 100 mln zł, do której należy 47,9% liczby banków odznacza się wyraźnie niższymi udziałami zwłaszcza aktywów i wyniku netto. W grupie banków między 100, a 200 mln zł udziały pozostałych wskaźników są mniej więcej równe udziałowi ich liczby w ogólnej liczbie banków (30,9%), zaś w grupie banków o aktywach większych lub równych 200 mln zł proporcje są odwrócone w stosunku do grupy banków o aktywach mniejszych niż 100 mln zł.

Wykres 2.2 Udziały grup banków w wybranych wielkościach wszystkich banków spółdzielczych (w %) – 30.09.2013 r.

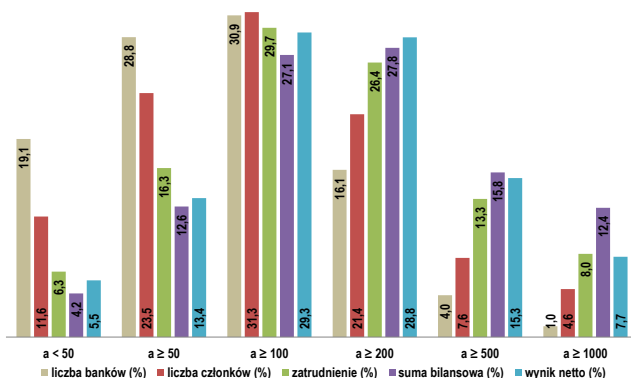

Wykres 2.3 Udział w aktywach banków spółdzielczych grup banków wg funduszy własnych i aktywów – 30.09.2013 r.

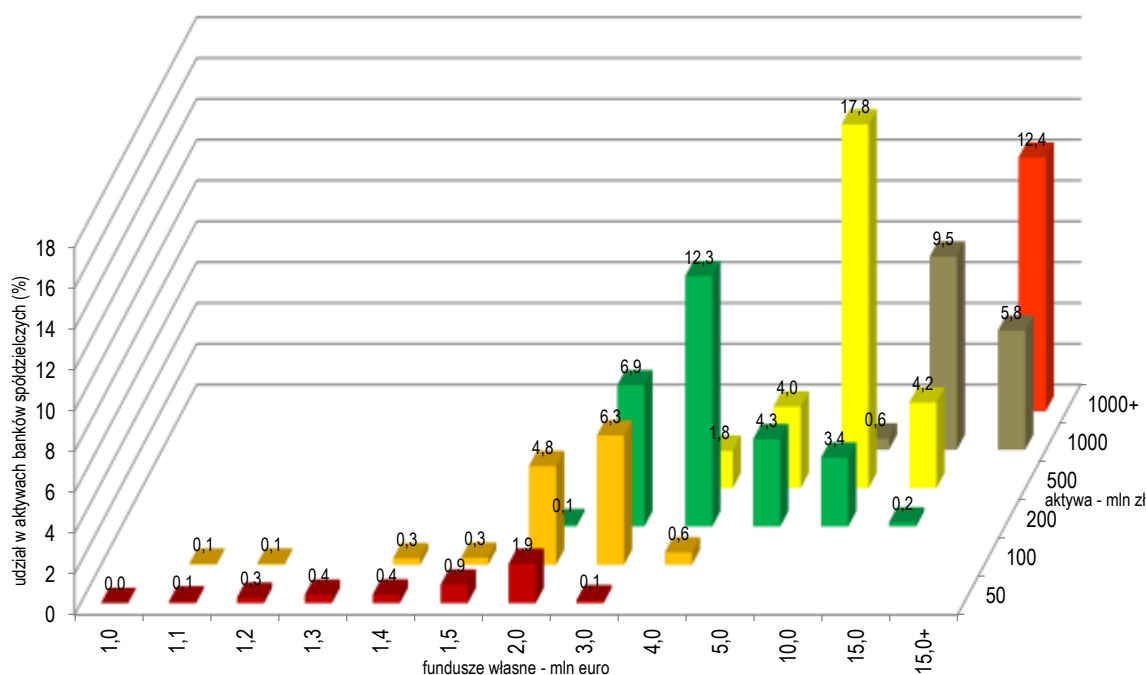

## 2.4 Udziałowcy

We wrześniu 2013 r. liczba udziałowców banków wyniosła 1 041 395 osób w tym 1 037 858 to osoby fizyczne. Od września 2012 r. zmniejszyła się o 19 147 osób (fizycznych i prawnych).

Począwszy od marca 2013 r. spadki liczby udziałowców są stosunkowo niewielkie, co wskazywałoby na to, że banki w większości ukończyły proces porządkowania rejestrów członków zaś zmiany ich liczby są spowodowane ustaniem ewentualnie powstaniem stosunku członkostwa.

**Wpływ dużych udziałowców, tj. członków posiadających 5% i więcej funduszu udziałowego, na funkcjonowanie banków spółdzielczych**

Tabl. 2.2 Liczba banków z dużymi udziałowcami według wielkości aktywów – 30.09.2013 r.

	liczba banków z dużymi udziałowcami	liczba dużych udziałowców
a < 50	49	180
50 ≤ a < 100	56	110
100 ≤ a < 200	68	132
200 ≤ a < 500	21	62
500 ≤ a < 1000	4	32
a ≥ 1000	2	4
razem	200	520

Wykres 2.4 Przeciętne zaangażowanie w funduszu udziałowym członków posiadających 5% lub więcej kwoty funduszu (tys. zł) – 30.09.2013 r.

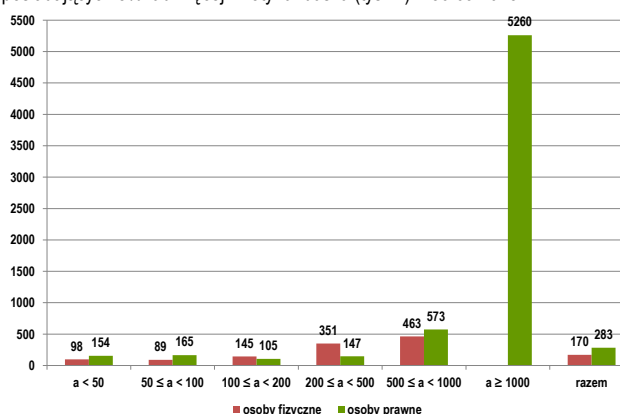

Dywidenda, jak można oczekiwać, ma duże znaczenie zwłaszcza dla udziałowców posiadających 5% lub więcej funduszu udziałowego. Udziałowcy tacy występują w 200 bankach, zaś jest ich 520, w tym 351 to osoby fizyczne. Wykresy 2.4 i 2.5 pokazują, że mogą oni mieć znaczny wpływ na strategię działania banków, zwłaszcza najmniejszych, których fundusze udziałowe są niewielkie. Niemniej z analizy podziału wyniku za 2011 r. nie wynikało, żeby banki, których osoby te są udziałowcami, wypłacały istotnie większą dywidendę niż pozostałe, które ją wypłacały. Z analizy danych o podziale wyniku za 2012 r. wniosek jest podobny.

## 2.5 Zatrudnienie i placówki

Zatrudnienie w bankach spółdzielczych wzrosło o 0,6% (do 32 980 etatów) – w tym w placówkach o 1,3% – na koniec września 2013 r. w stosunku do września 2012 r. Przeciętne zatrudnienie wyniosło 57,7 etatu (w bankach o aktywach większych lub równych 1,0 mld zł 440,0 etatów, w bankach o aktywach mniejszych niż 50 mln zł 19,0 etatów. Liczba placówek (łącznie z centralami) wzrosła o 76 (do 4802).

Banki o aktywach większych lub równych 100 mln zł posiadają 79,5% wszystkich placówek banków spółdzielczych (bez central).

Wykres 2.5 Odsetek funduszu udziałowego przypadającego na członków posiadających 5% lub więcej kwoty funduszu (%) – 30.09.2013 r.

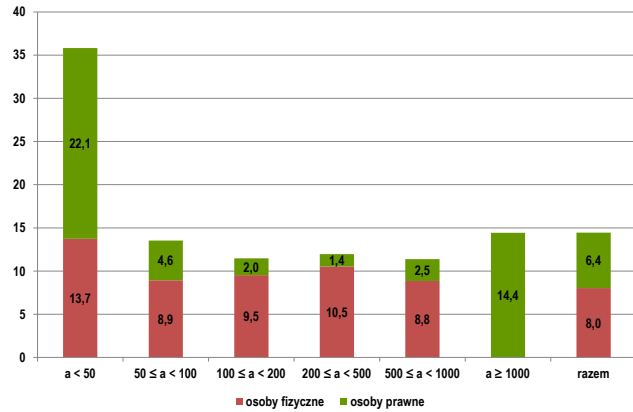

### 3 Bilanse banków spółdzielczych i zrzeszających w kontekście ich wzajemnych relacji

#### Banki spółdzielcze

Przyrost aktywów o 9,7% (do 94,2 mld zł) w stosunku do grudnia 2012 r.

Kwota przyrostu: 8,4 mld zł, w tym 6,2 mld zł to zobowiązania wobec sektora niefinansowego (w tym osoby prywatne 5,4 mld zł) oraz 1,1 mld zł to samorządy; 2,5 mld zł ulokowane w bankach zrzeszających, 3,9 mld zł w należnościach od sektora niefinansowego, 1,5 mld w instrumentach dłużnych (1,3 mld bony NBP i obligacje skarbowe).

#### Banki zrzeszające

Przyrost aktywów o 8,5%, (do 32,6 mld zł) w stosunku do grudnia 2012r.

Kwota przyrostu: 2,5 mld zł w tym zobowiązania wobec sektora finansowego 2,4 mld zł, wobec sektora niefinansowego 0,2 mld zł; 2,6 mld zł ulokowane w bonach pieniężnych NBP i obligacjach skarbowych.

Udział zobowiązań wobec sektora finansowego (głównie banków spółdzielczych) wzrósł do 85,2% pasywów (z 84,6% w grudniu 2012 r.)

Przyrost o 1,3 pp w stosunku do grudnia 2012 r.

Przyrost o 4,6 pp w stosunku do grudnia 2012 r.

Wykres 3.1 Struktura bilansu banków spółdzielczych i zrzeszających – 30.09.2013 r.

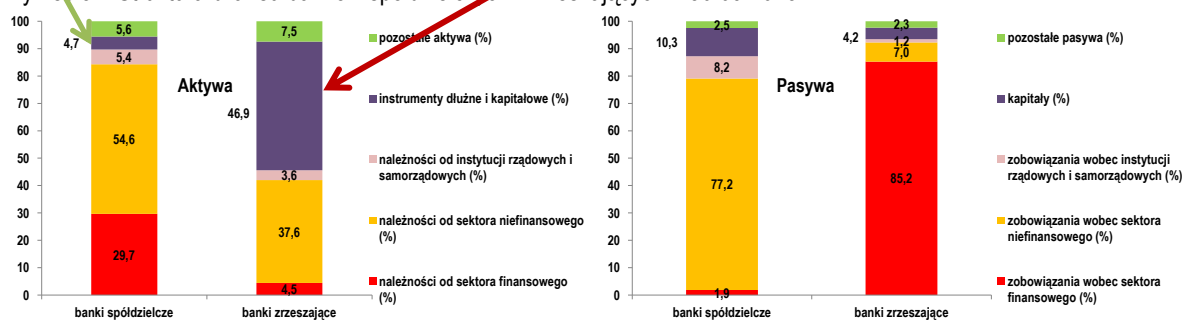

Struktura bilansów obydwu grup banków zmieniała się istotnie w ciągu 3 kwartałów 2013 r. – zwłaszcza w przypadku banków zrzeszających.

1) W bilansach banków zrzeszających najważniejszymi zmianami były:

- wzrost sumy bilansowej w I kwartale i jej spadek w następnych kwartałach spowodowany najpierw zwiększeniem, a później spadkiem stanu depozytów banków spółdzielczych, który z kolei był skutkiem zmniejszania ich oprocentowania (por. tabl. 3.1 oraz wykresy 3.2, 3.4 i 3.5). Depozyty banków spółdzielczych są głównym czynnikiem determinującym zmiany wielkości i struktury bilansów banków zrzeszających;
- po stronie aktywów najbardziej zauważalnym skutkiem zmienności depozytów banków spółdzielczych były zmiany zaangażowania w instrumenty dłużne (głównie obligacje skarbowe i bony NBP);

Wykres 3.2 Aktywa i pasywa banków zrzeszających (mld zł)

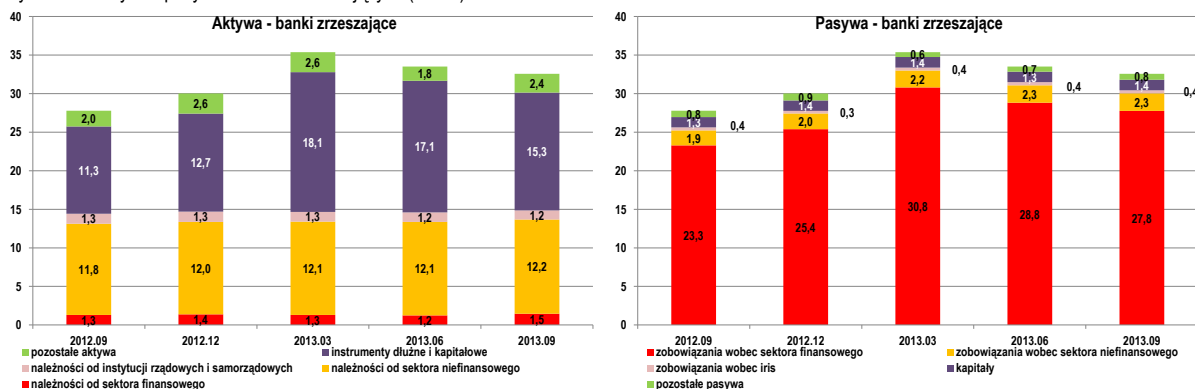



Wykres 3.3 Struktura bilansu banków zrzeszających (%)

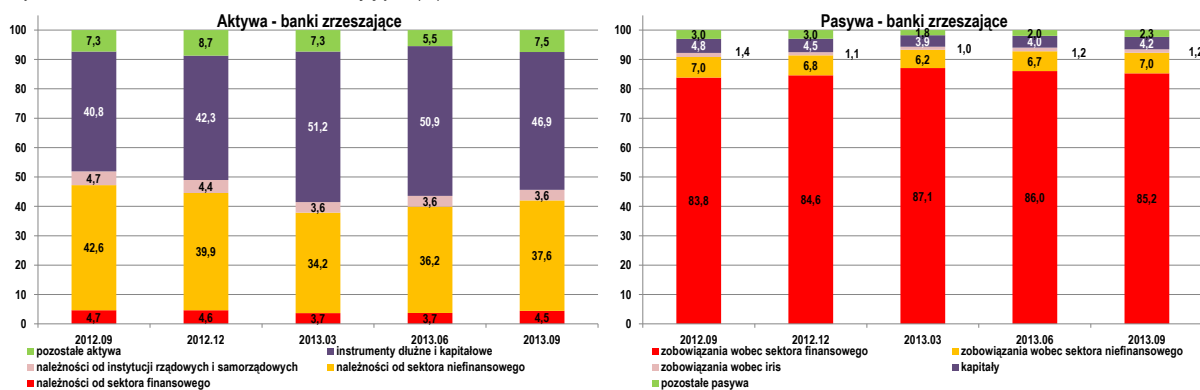

Wykres 3.4 Dynamika aktywów i pasywów banków zrzeszających, 2012.09 = 100

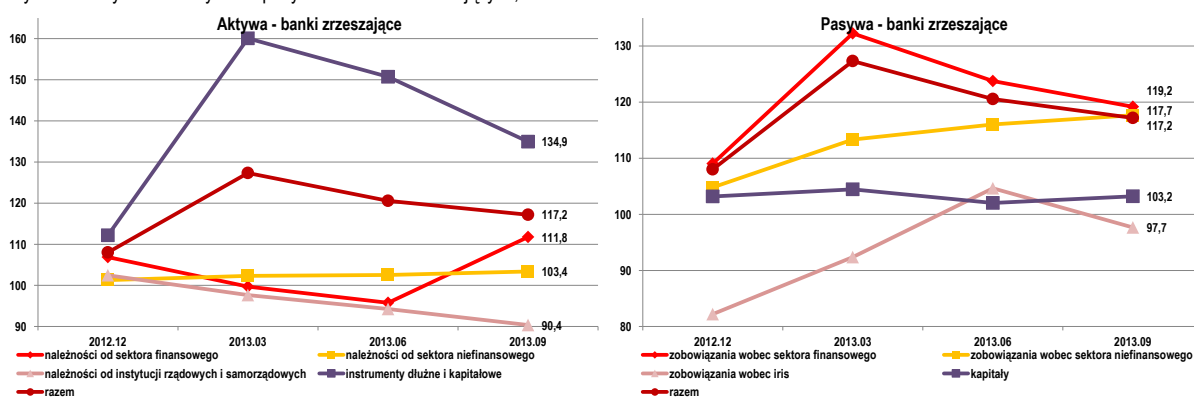

2) W bilansach bankach spółdzielczych również zachodziły istotne zmiany:

- na I kwartał 2013 r. przypada zdecydowana większość przyrostu aktywów, jaki nastąpił w I półroczu, w kwartałach II i III zaszły zmiany struktury aktywów polegające przede wszystkim na wycofaniu części depozytów z banków zrzeszających (skutek spadku stóp procentowych) i zaangażowaniu ich w akcję kredytową oraz w instrumenty dłużne (bony NBP i obligacje skarbowe),
- po stronie pasywów należy odnotować wyhamowanie przyrostu depozytów sektora niefinansowego.

Wykres 3.5 Aktywa i pasywa banków spółdzielczych (mld zł)

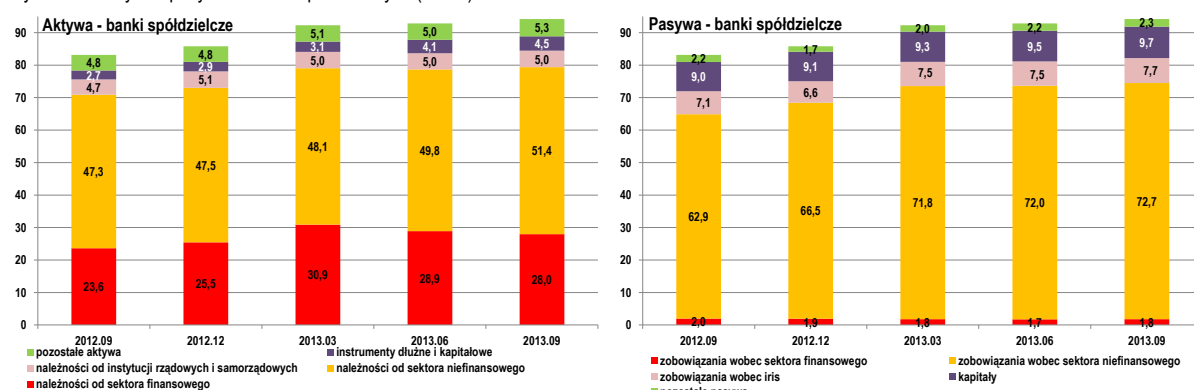

Wykres 3.6 Struktura bilansu banków spółdzielczych (%)

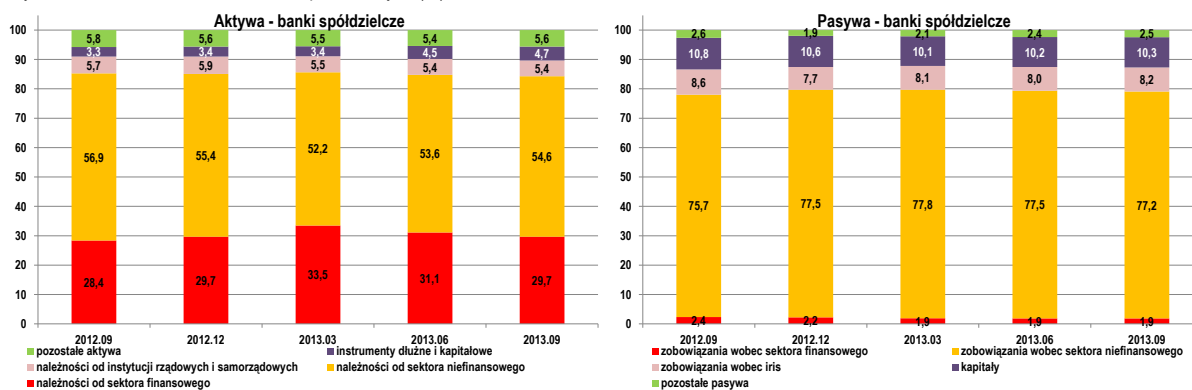

Wykres 3.7 Dynamika aktywów i pasywów banków spółdzielczych, 2012.09 = 100

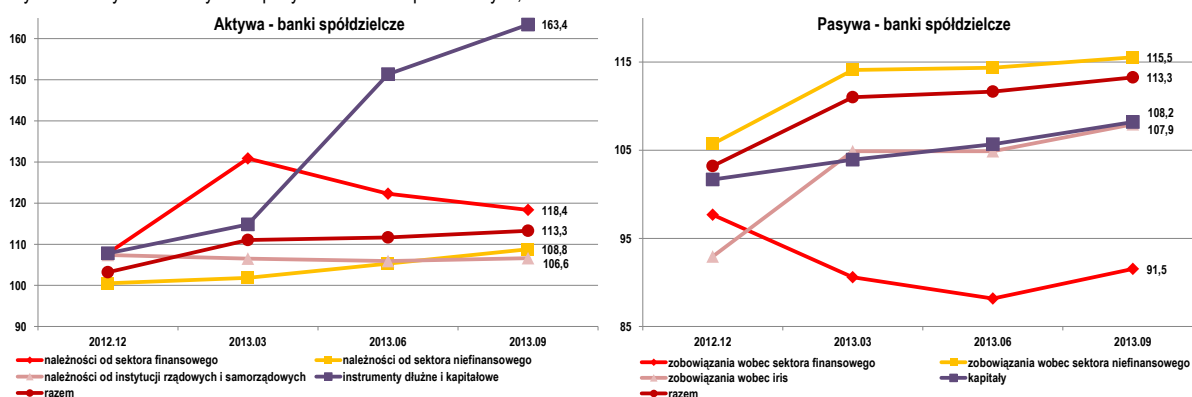

**Depozyty osób prywatnych w bankach spółdzielczych przewyższają należności od sektora niefinansowego – jest to bardzo kosztowny skutek braku mechanizmu dystrybucji wolnych środków wewnątrz zrzeszeń oraz braku limitów depozytów złożonych przez banki w bankach zrzeszających.**

Depozyty osób prywatnych w bankach spółdzielczych wyniosły we wrześniu 2013 r. 53,7 mld zł (w stosunku do grudnia 2012 r. wzrost o 11,1%), czyli o 1,5 mld zł więcej niż wszystkie należności od sektora niefinansowego. Należności banków spółdzielczych od sektora finansowego wyniosły 28,0 mld zł. Wynika z tego, że źródłem nadwyżki lokowanej w bankach zrzeszających są depozyty osób prywatnych;

Wykres 3.8 Relacja kredytów dla sektora niefinansowego do depozytów sektora niefinansowego oraz do depozytów osób prywatnych w bankach spółdzielczych (%), wg grup banków

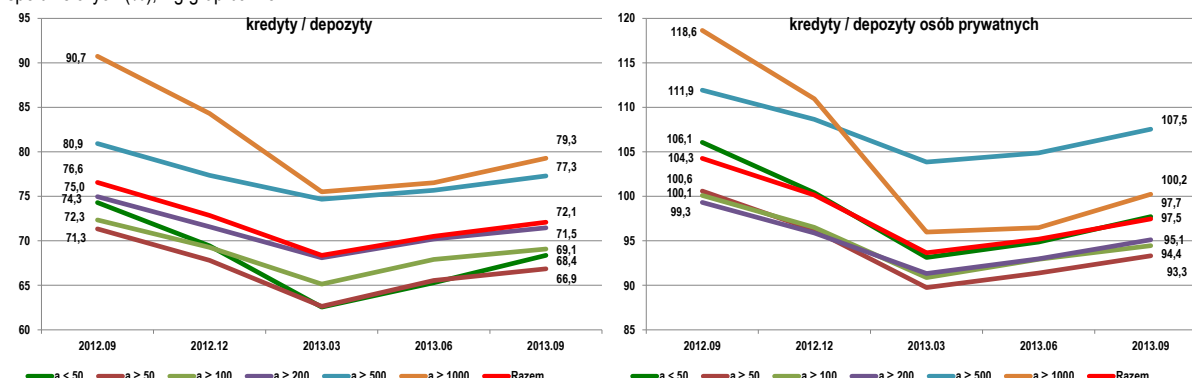

Relacja kredytów dla sektora niefinansowego do depozytów tego sektora w bankach spółdzielczych wyniosła we wrześniu 2013 r. 72,1%, czyli zmniejszyła się w stosunku do grudnia 2012 r. o 0,8 pp, ale wzrosła w stosunku do marca 2013 r. o 2,1 pp, co jest skutkiem wzrostu należności od sektora niefinansowego i wyhamowania przyrostu depozytów tego sektora w kwartałach II i III 2013 r.

Należy zwrócić uwagę na jedną z konsekwencji dużej nadwyżki depozytów sektora niefinansowego nad kredytami w większości banków, zmniejsza ona bowiem skłonność do łączeń, jeśli banki łączące się posiadają takie nadwyżki. Są one skutkiem braku zorganizowanego mechanizmu dystrybucji środków wewnątrz zrzeszeń, co też jest jedną z przyczyn silnego przyrostu depozytów (a zatem i kosztów odsetkowych) w dużych bankach spółdzielczych, które zdecydowały się na rozszerzenie swojej działalności poza swoje tradycyjne środowiska.

**Oprocentowanie depozytów osób prywatnych w bankach spółdzielczych zmniejsza się wolniej, niż oprocentowanie depozytów banków w bankach zrzeszających**

Przeciętne oprocentowanie depozytów osób prywatnych oraz depozytów banków spółdzielczych w bankach zrzeszających przedstawia poniższa tablica.

Tabl. 3.1 Przeciętne oprocentowanie depozytów osób prywatnych w bankach spółdzielczych oraz depozytów banków spółdzielczych w bankach zrzeszających (%) – według grup aktywów

	Oprocentowanie depozytów banków w bankach zrzeszających		Oprocentowanie depozytów osób prywatnych w bankach spółdzielczych													
			Banki spółdzielcze razem		a < 50		50 ≤ a < 100		100 ≤ a < 200		200 ≤ a < 500		500 ≤ a < 1000		a ≥ 1000	
			bież.	term.	bież.	term.	bież.	term.	bież.	term.	bież.	term.	bież.	term.	bież.	term.
2012	0,84	4,93	1,46	4,77	0,72	4,37	1,01	4,35	1,38	4,60	1,71	4,80	2,03	4,99	0,83	5,23
I-III 2013	0,58	3,95	1,37	4,63	0,71	4,26	0,97	4,28	1,31	4,40	1,55	4,57	1,91	4,78	0,80	5,33
I-VI 2013	0,53	3,69	1,29	4,34	0,66	3,99	0,94	4,00	1,23	4,11	1,47	4,25	1,77	4,45	0,70	5,04
I-IX 2013	0,52	3,41	1,18	4,01	0,57	3,71	0,86	3,70	1,13	3,79	1,35	3,93	1,64	4,10	0,62	4,70

**Zmniejszył się wynik odsetkowy od banków**

Spadek poziomu stóp WIBID w ciągu 3 kwartałów 2013 r. oraz wycofanie części depozytów z banków zrzeszających sprawiły, że wynik odsetkowy od banków był niższy niż w 3 kwartałach 2012 r. o 15,5%.

**Wzrósł deficyt na operacjach z osobami prywatnymi przy jednoczesnym spadku oprocentowania depozytów w bankach zrzeszających. Jest to jedna z przyczyn obniżenia dynamiki wyniku netto.**

Depozyty osób prywatnych są większe niż należności od sektora niefinansowego, z których tylko 21,1% to należności od osób prywatnych. Zatem utrzymywanie wysokiego oprocentowania tych depozytów powoduje, że osoby prywatne są dla banków spółdzielczych klientami przynoszącymi deficyt, który pogłębił się w stosunku do września 2012 r. (wzrost o 6,9%).

Wykres 3.9 Wybrane stopy WIBID<sup>1</sup> oraz stopa redyskonta weksli i stopa depozytowa NBP (%)

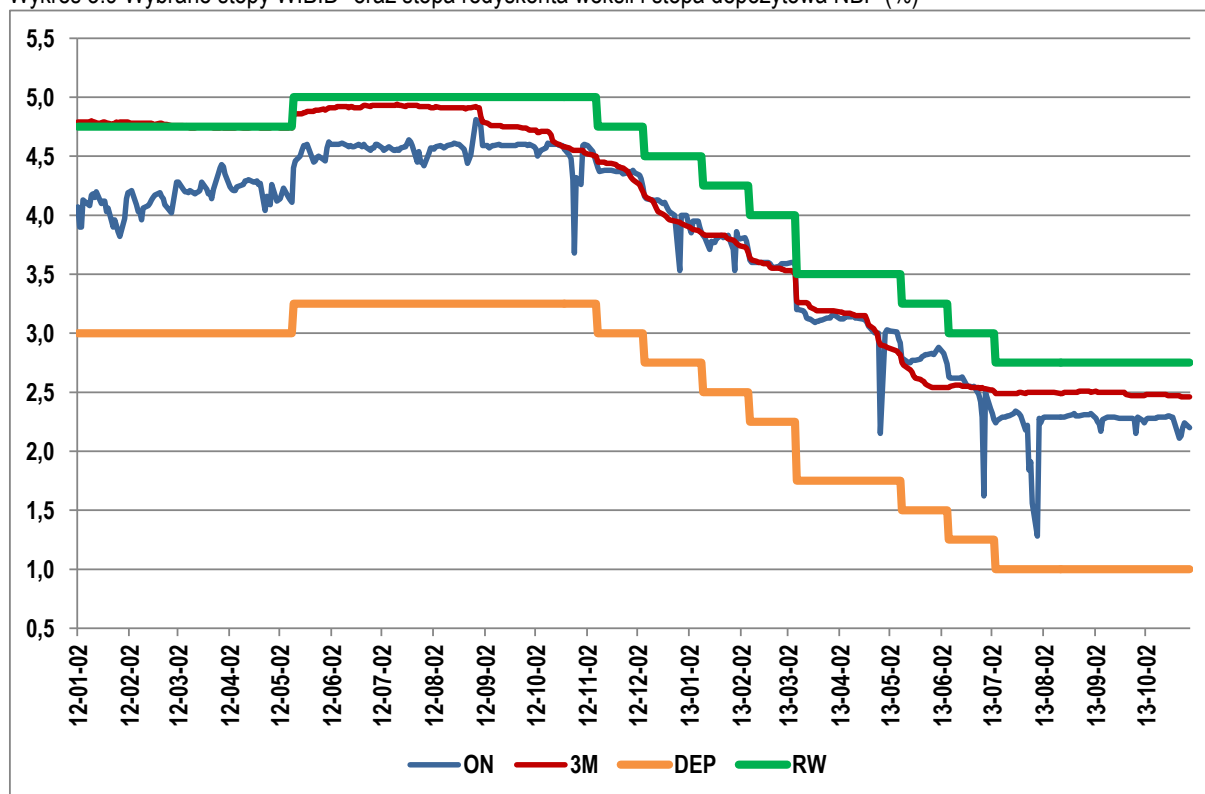

### 3.1 Banki spółdzielcze o aktywach większych lub równych 500 mln zł

W ramach tej grupy banków wydzielono 2 podgrupy:

- banki o aktywach większych lub równych 500 mln zł i mniejszych niż 1,0 mld zł (dalej grupa G23); podgrupa liczy 23 banki oraz
- banki o aktywach większych lub równych 1,0 mld zł (dalej grupa G6); podgrupa liczy 6 banków.

Aktywa obydwu grup stanowiły we wrześniu 2013 r. 28,2% (grupa G23 15,8%, grupa G6 12,4%) aktywów banków spółdzielczych, zaś zmiany bilansów sektora banków spółdzielczych oraz banków zrzeszających oraz ich struktury były w dużej mierze zdeterminowane przez zmiany zachodzące w bilansach tych grup.

Wykres 3.10 Aktywa grupy G23 (mld zł)

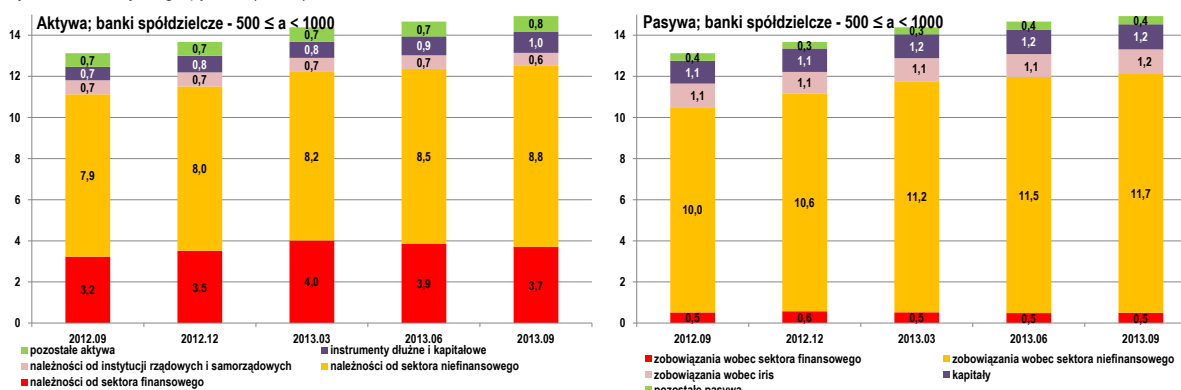

<sup>1</sup> ON – overnight, 3M – do 3 miesięcy; SRW – stopa redyskonta weksli NBP; DEP – stopa depozytowa NBP.

Wykres 3.11 Struktura bilansu grupy G23 (%)

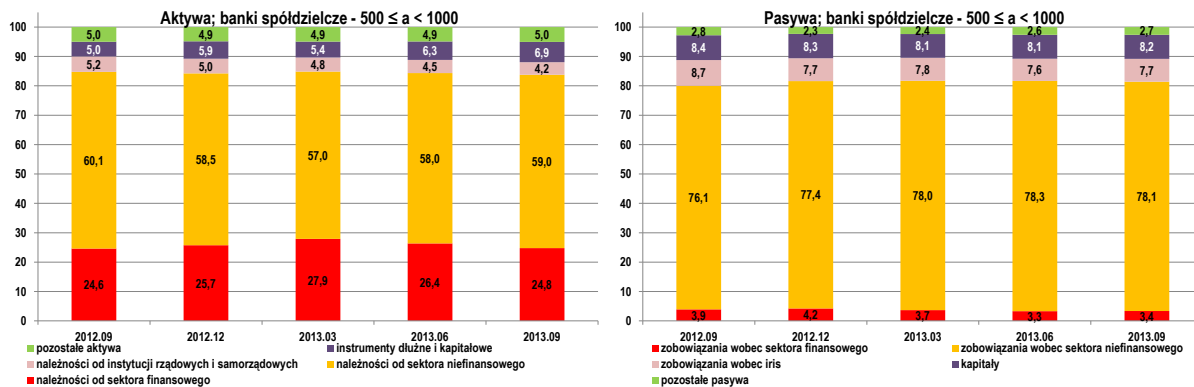

Wykres 3.12 Dynamika aktywów i pasywów grupy G23, 2012.09 = 100

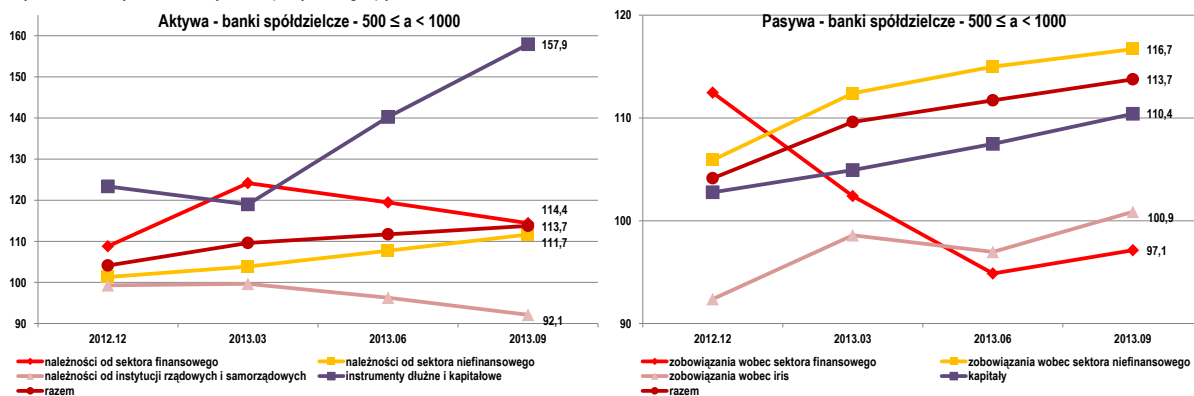

Wykres 3.13 Aktywa i pasywa grupy G6 (mld zł)

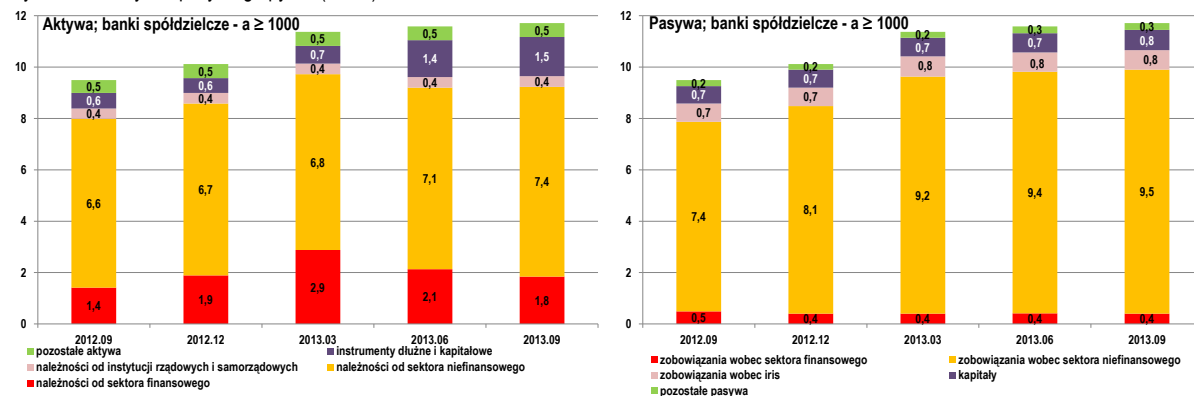

Wykres 3.14 Struktura aktywów i pasywów grupy G6 (%)

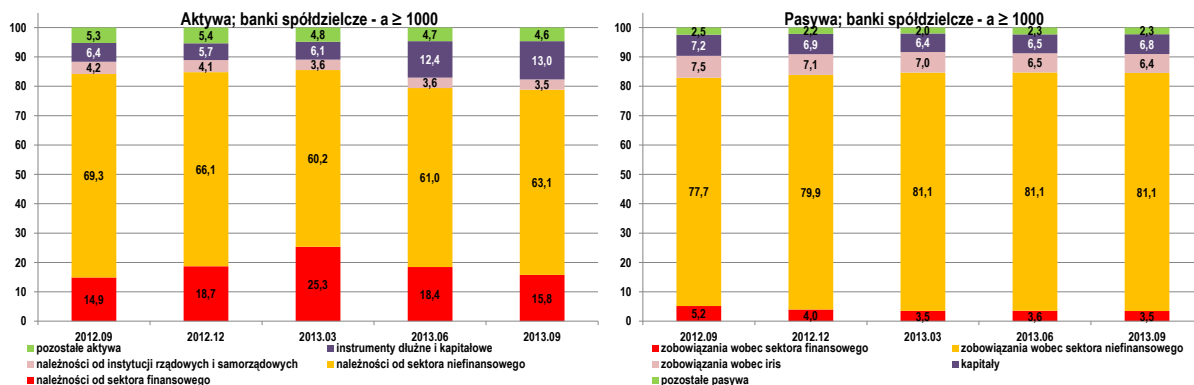

Wykres 3.15 Dynamika aktywów i pasywów grupy G6, 2012.09 = 100

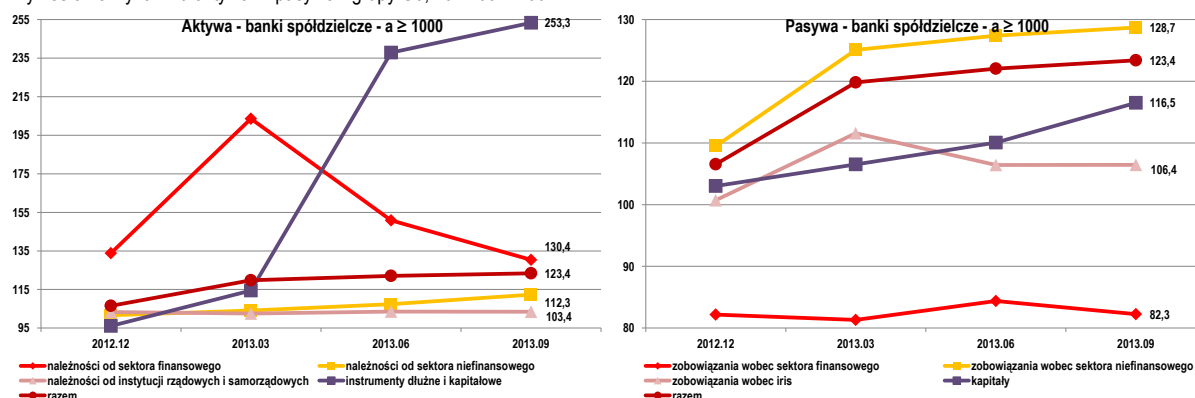

Zmiany bilansów i ich struktury obydwu grup banków mają podobny charakter jak zmiany w całym sektorze banków spółdzielczych, są jednak znacznie bardziej intensywne – zwłaszcza w przypadku grupy G6:

Udział sektora niefinansowego w aktywach i pasywach jest w grupach G23 i G6 wyraźnie wyższy niż średni w sektorze. Odnotować też należy w grupie G6 bardzo silny wzrost instrumentów dłużnych (zwłaszcza bonów NBP). Spowodowany on był zakupem przez jeden z banków bonów NBP na kwotę ponad 0,5 mld zł.

Również relacja kredytów do depozytów sektora niefinansowego wskazuje na to, że w przypadku ścisłej współpracy między tymi bankami (podobnie jak w przypadku wszystkich banków spółdzielczych) duży i kosztowny przyrost depozytów sektora niefinansowego, a zwłaszcza osób prywatnych nie miałby żadnego uzasadnienia.

## 4 Należności brutto banków spółdzielczych i zrzeszających

Należności banków spółdzielczych od trzech sektorów (finansowego, niefinansowego oraz rządowego i samorządowego) wzrosły o 11,6% w ciągu roku, w tym należności zagrożone o 14,9% – ich udział w należnościach ogółem zwiększył się z 3,9% we wrześniu 2012 r. do 4,0% we wrześniu 2013 r. Udział należności nieprzeterminowanych zmniejszył się z 93,6% do 93,3%.

Należności banków zrzeszających zwiększyły się w tym samym okresie o 3,6%, w tym należności zagrożone o 49,4%. Udział należności zagrożonych wzrósł z 10,6% we wrześniu 2012 r. do 15,2% we wrześniu 2013 r. Udział należności nieprzeterminowanych zmniejszył się z 84,2% do 80,7%.

Należności zagrożone w bankach spółdzielczych i zrzeszających występują niemal wyłącznie w sektorze niefinansowym, w pozostałych dwóch sektorach są to wielkości nieistotne.

### 4.1 Należności od sektora finansowego

Należności banków spółdzielczych od sektora finansowego wzrosły w ciągu roku o 18,3%, do 28,0 mld zł, z tego 99,3% stanowią należności od banków. Należności zagrożone zmniejszyły się, ich udział również, niemniej zarówno we wrześniu 2012 r., jaki i we wrześniu 2013 r. nie były one istotne.

Należności banków zrzeszających zwiększyły się w tym samym okresie o 11,2% (do 1,5 mld zł).

### 4.2 Należności od sektora niefinansowego

#### 4.2.1 Podmiotowy układ należności

##### 4.2.1.1 Banki spółdzielcze ogółem

W ciągu roku najszybciej rosły należności od przedsiębiorstw i przedsiębiorców indywidualnych. Należności od obu tych grup klientów stanowiły we wrześniu 2013 r. 48,1% należności ogółem od sektora niefinansowego. W tych grupach występuje największy udział należności zagrożonych (aczkolwiek mniejszy niż w krajowych bankach komercyjnych, czy w bankach zrzeszających).

Należności od osób prywatnych zmniejszyły się do I kwartału 2013 r. włącznie, ale w II kwartale tendencja odwróciła się. Ich udział w należnościach ogółem również zmniejszył się w ciągu roku (we wrześniu 2012 r. wyniósł 22,0%, a rok później 21,1%). Jakość tych należności w bankach spółdzielczych jest porównywalna z jakością w krajowych bankach komercyjnych i lepsza niż w bankach zrzeszających.

Dynamika należności od rolników indywidualnych zachowywała się podobnie, jak dynamika należności od osób prywatnych. Dobra jakość należności od rolników przesądza o niższym udziale należności zagrożonych od sektora niefinansowego w bankach spółdzielczych w porównaniu z krajowymi bankami komercyjnymi i bankami zrzeszającymi.

Wykres 4.1 Banki spółdzielcze, wg podmiotów - dynamika należności od sektora niefinansowego, 2012.09 = 100

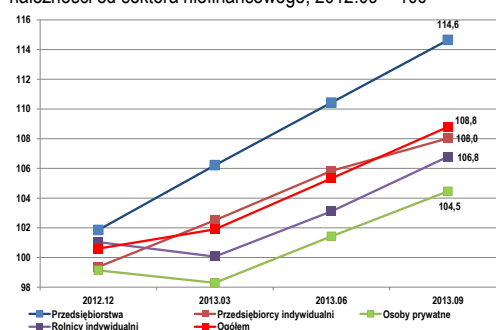

Wykres 4.2 Banki spółdzielcze, struktura należności od sektora niefinansowego wg podmiotów (%)

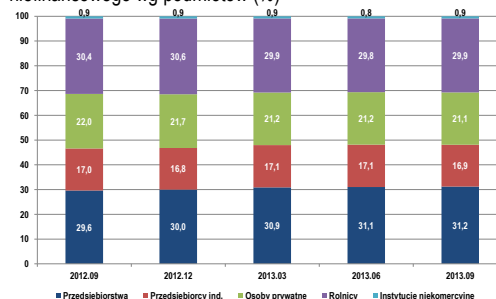

Wykres 4.3 Banki spółdzielcze – jakość należności od sektora niefinansowego wg podmiotów (%)

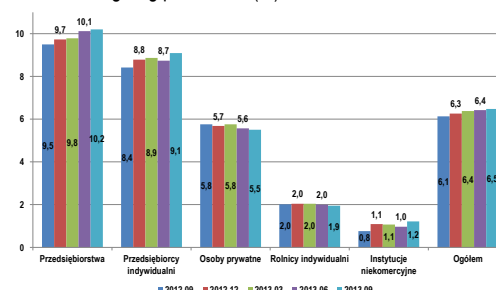

#### 4.2.1.2 Banki o aktywach większych lub równych 500 mln zł

Dynamika należności od sektora niefinansowego tych banków przewyższała wyraźnie przeciętną dynamikę w sektorze banków spółdzielczych.

Wykres 4.4 Banki grupy G23 – dynamika należności wg podmiotów – 2012.09 = 100

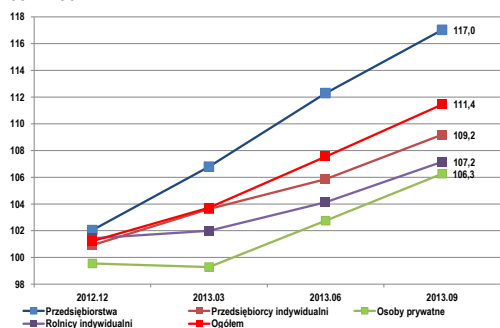

Wykres 4.5 Banki grupy G6 – dynamika należności wg podmiotów – 2012.09 = 100

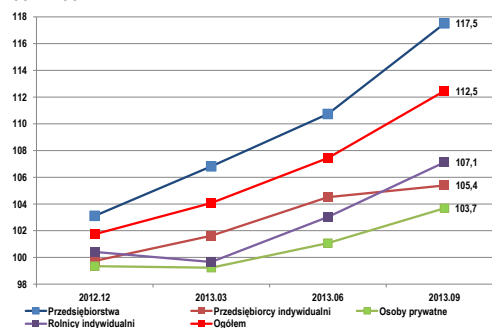

W strukturze należności zaznacza się wyraźna dominacja należności od przedsiębiorstw.

Wykres 4.6 Banki grupy G23 – struktura podmiotowa należności (%)

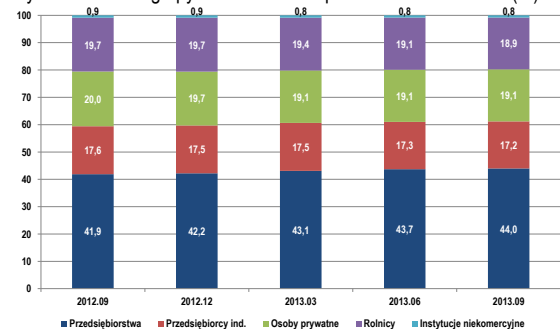

Wykres 4.7 Banki grupy G6 – struktura podmiotowa należności (%)

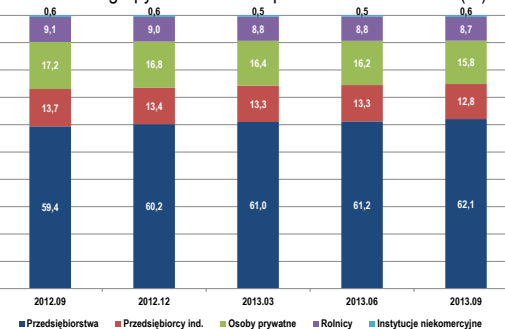

Jakość należności jest gorsza niż w bankach spółdzielczych ogółem, a nawet w komercyjnych, ale lepsza niż w bankach zrzeszających.

Wykres 4.8 Banki grupy G23 – udział należności zagrożonych wg podmiotów w należnościach ogółem (%)

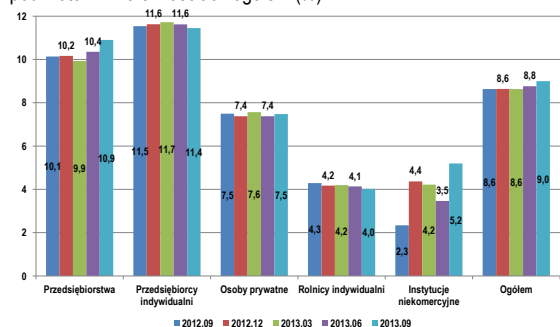

Wykres 4.9 Banki grupy G6 – udział należności zagrożonych wg podmiotów w należnościach ogółem (%)

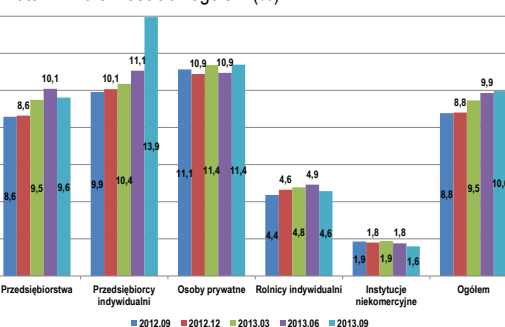



### 4.2.1.3 Banki zrzeszające

Udział należności zagrożonych banków zrzeszających od przedsiębiorców indywidualnych wg stanu na 30.09.2013 r. wyniósł 26,3% tego portfela (udział wszystkich należności od przedsiębiorców indywidualnych w portfelu ogółem wyniósł 7,8%). Oznacza to niską jakość kredytów udzielanych przedsiębiorcom indywidualnym, tym bardziej, że zabezpieczenie odpisami kredytów z utratą wartości udzielonych przedsiębiorcom indywidualnym wyniosło tylko 20,4%.

Wykres 4.10 Banki zrzeszające, wg podmiotów - dynamika należności od sektora niefinansowego 2012.09 = 100

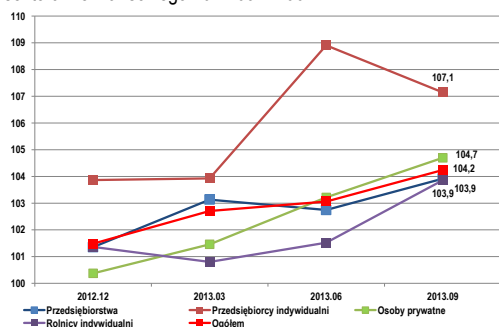

Wykres 4.11 Banki zrzeszające, struktura należności wg podmiotów (%)

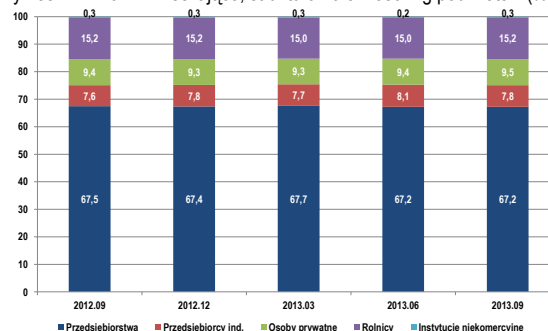

Wykres 4.12 Banki zrzeszające – jakość należności od sektora niefinansowego wg podmiotów (%)

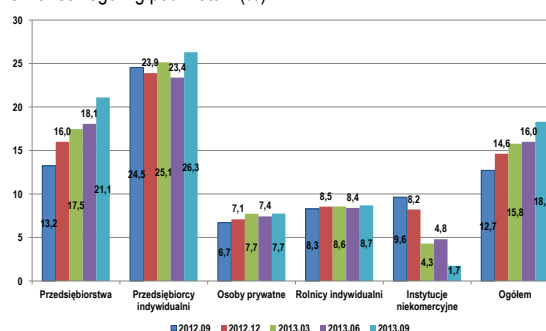

Podobnie, jak w przypadku banków spółdzielczych, należności od przedsiębiorstw i przedsiębiorców indywidualnych łącznie dominują w strukturze podmiotowej należności od sektora niefinansowego banków zrzeszających. Niemniej, należności od tych klientów są również najbardziej ryzykowne i w jednych i w drugich bankach, przy czym w bankach zrzeszających odznaczają się dużo gorszą jakością niż w spółdzielczych.

Dużo gorszą jakością w bankach zrzeszających odznaczają się również należności od osób prywatnych i rolników indywidualnych.

## 4.2.2 Rodzajowy układ należności

### 4.2.2.1 Banki spółdzielcze ogółem

W rodzajowym układzie należności banków spółdzielczych ogółem zauważyć można szybki wzrost kredytów na pozostałe nieruchomości (łącznie z komercyjnymi, które stanowią niewielki ich odsetek) oraz na nieruchomości mieszkaniowe. Kredyty na nieruchomości stanowią 25,4% należności od sektora niefinansowego. Jakość tych należności jest porównywalna z ich jakością w komercyjnych bankach krajowych.

Największe znaczenie pod względem udziału w portfelu od sektora niefinansowego mają kredyty inwestycyjne (32,8% portfela we wrześniu 2013 r.). Odnaczają się one dobrą jakością.

Również kredyty operacyjne mają duże znaczenie dla banków spółdzielczych (28,7% portfela). Ich jakość jest gorsza, niż wcześniej wymienionych, ale lepsza niż w bankach komercyjnych.

Podobnie, jak w przypadku kredytów dla osób prywatnych, rośnie portfel kredytów konsumpcyjnych począwszy od marca 2013 r.

Wykres 4.13 Banki spółdzielcze ogółem – dynamika należności wg rodzajów – 2012.09 = 100

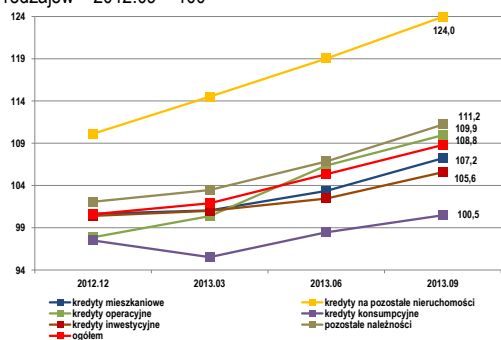

Wykres 4.14 Banki spółdzielcze ogółem – struktura należności wg rodzajów (%)

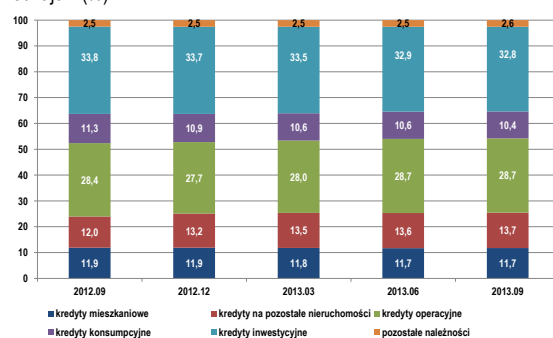

#### 4.2.2.2 Banki o aktywach większych lub równych 500 mln zł

Zarówno w grupie G23, jak i w G6 najszybciej rosły kredyty na pozostałe nieruchomości oraz operacyjne. W przypadku kredytów inwestycyjnych zauważalny jest w grupie G6 początkowy spadek, a następnie wzrost – począwszy od I kwartału 2013 r. Niemniej poziom tych kredytów jest we wrześniu 2013 r. niższy, niż we wrześniu 2012 r.

Wykres 4.15 Banki spółdzielcze ogółem – jakość należności wg rodzajów (%)

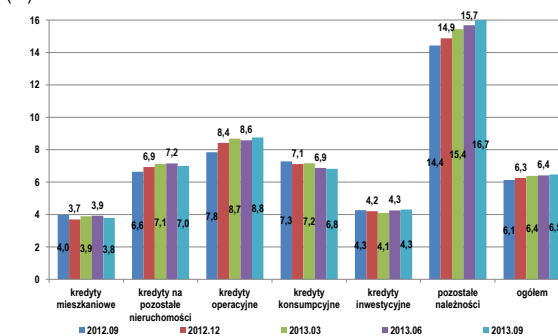

Wykres 4.16 Banki grupy G23 – dynamika należności wg rodzajów – 2012.09 = 100

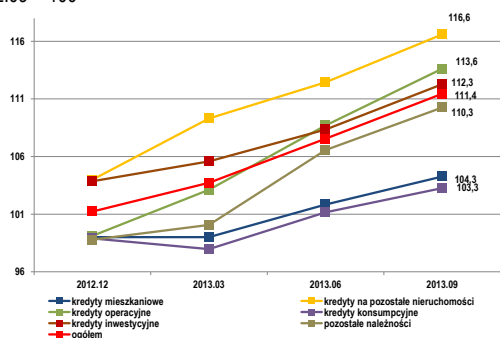

Wykres 4.17 Banki grupy G6 – dynamika należności wg rodzajów – 2012.09 = 100

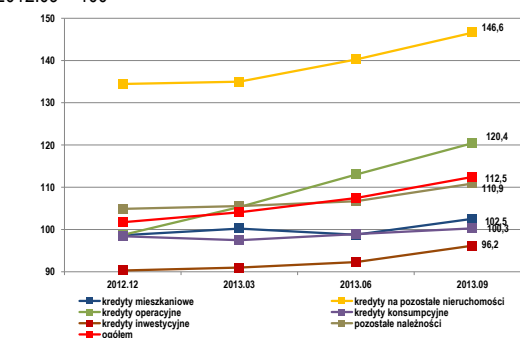

Kredyty operacyjne oraz inwestycyjne dominują w strukturze należności tych banków, przy czym w grupie G6 udział kredytów inwestycyjnych zmniejsza się w niewielkim stopniu.

Wykres 4.18 Grupa G23 – struktura należności wg rodzajów (%)

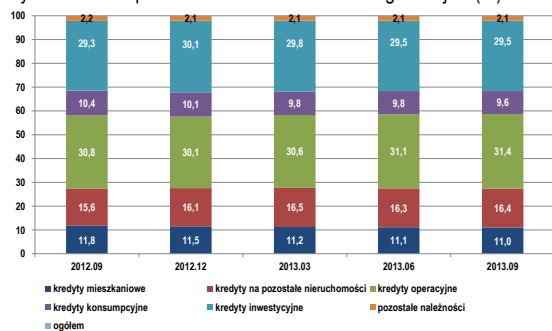

Wykres 4.19 Grupa G6 – struktura należności wg rodzajów (%)

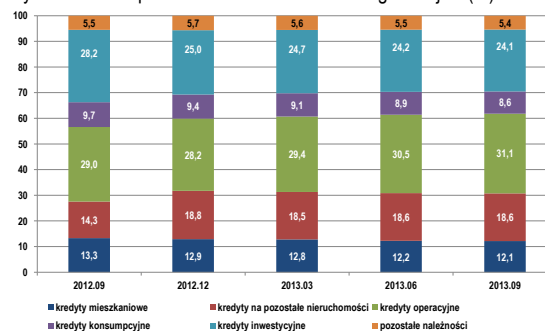

Najlepszą jakością odznaczają się kredyty mieszkaniowe oraz inwestycyjne, najgorszą – pozostałe należności, których udział w strukturze jest niewielki.

Wykres 4.20 Grupa G23 – udział należności zagrożonych w należnościach ogółem (%)

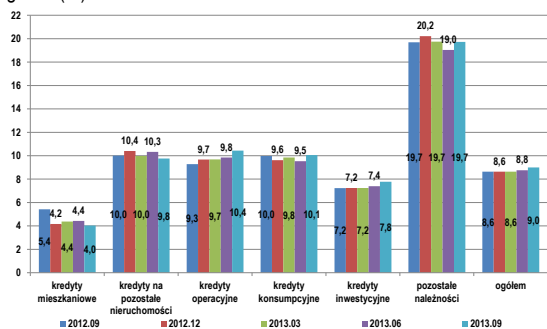

Wykres 4.21 Grupa G6 – udział należności zagrożonych w należnościach ogółem (%)

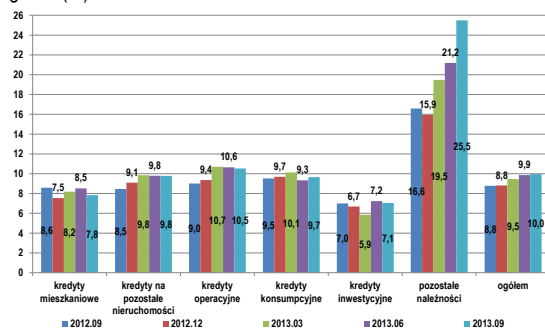

#### 4.2.2.3 Banki zrzeszające

W rodzajowym układzie należności banków zrzeszających dominują kredyty inwestycyjne i operacyjne – podobnie, jak w bankach spółdzielczych.

Duże znaczenie dla banków zrzeszających mają również kredyty mieszkaniowe i na pozostałe nieruchomości.

Wszystkie rodzaje kredytów odznaczają się dużymi udziałami należności zagrożonych.

Wykres 4.22 Banki zrzeszające – dynamika należności wg rodzajów – 2012.09 = 100

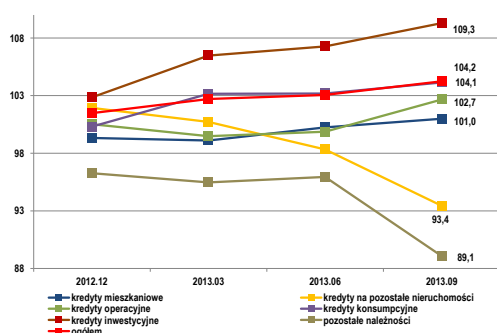

Wykres 4.23 Banki zrzeszające, struktura należności wg rodzajów (%)

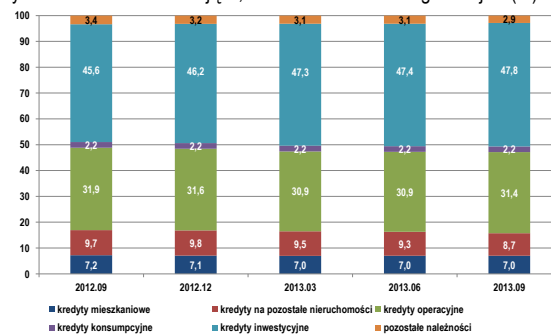

#### 4.3 Poziom odpisów na należności ze stwierdzoną utratą wartości od sektora niefinansowego oraz zabezpieczenia

Poziom odpisów banków spółdzielczych zmniejszył się z 30,2% we wrześniu 2012 r. do 28,6% we wrześniu 2013 r.

Zmniejszyła się też liczba banków nie stosujących zabezpieczeń pomniejszających podstawę pomniejszenia rezerw celowych (z 237 do 195)<sup>2</sup>.

Poziom odpisów, począwszy od banków o aktywach między 50, a 100 mln zł, zmniejsza się wraz ze wzrostem sumy bilansowej. Najniższy występuje w bankach o aktywach większych lub równych 1,0 mld zł (18,9%)

W bankach zrzeszających jest on równy 16,2 %.

Wykres 4.24 Banki zrzeszające – jakość należności od sektora niefinansowego wg rodzajów (%)

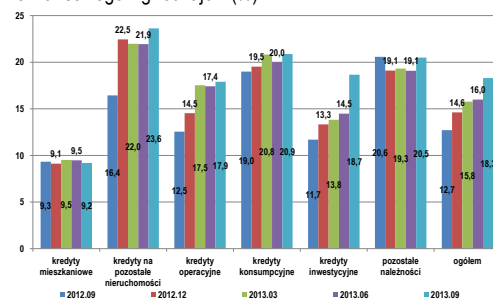

<sup>2</sup> Por. załącznik nr 7

#### 4.4 Należności od sektora instytucji rządowych i samorządowych

Należności banków spółdzielczych od instytucji rządowych i samorządowych wzrosły od września 2012 r. o 9,9%, do 5,0 mld zł, z tego 98,3% stanowią należności instytucji samorządowych. Należności zagrożone zwiększyły się w niewielkim stopniu, ich udział nie zmienił się (0,3%), czyli nie miały istotnego znaczenia, podobnie jak w bankach komercyjnych.

Analogiczna sytuacja wystąpiła w bankach zrzeszających, przy czym znaczenie należności od sektora instytucji rządowych i samorządowych jest w tych bankach daleko mniejsze niż w spółdzielczych. Wyniosły one 1,2 mld zł i zmniejszyły się o 0,1 mld zł w stosunku do września 2012 r.

## 5 Źródła finansowania

Zobowiązania banków spółdzielczych wobec trzech sektorów wyniosły we wrześniu 2013 r. 81,1 mld zł i wzrosły w stosunku do września 2012 r. o 14,1%. Depozyty stanowiły 98,0% zobowiązań.

### 5.1 Banki spółdzielcze

Depozyty w bankach spółdzielczych rosły począwszy od września 2012 r., przy czym największy przyrost nastąpił w I kwartale 2013 r. Najszybciej rosły depozyty osób prywatnych, co było skutkiem, w pierwszym rzędzie, wysokiego ich oprocentowania (por. tabl. 3.1). W kwartałach II i III 2013 r. tempo ich wzrostu osłabło, co przyczyniło się do spowolnienia spadku wyniku finansowego, ale jeszcze go nie zatrzymało.

Wysokie oprocentowanie depozytów terminowych osób prywatnych, jakie banki spółdzielcze oferowały w 2012 r. zdaje się mieć, co najmniej dwie przyczyny:

- w przypadku dużych banków, które zdecydowały się wejść na rynki dużych ośrodków miejskich być może chodziło o zaistnienie w świadomości klientów, a następnie wejście na rynek kredytów;
- w przypadku mniejszych banków można przypuszczać, że pewną rolę mogła odegrać obawa przed konkurencją ze strony dużych banków spółdzielczych;
- w przypadku wszystkich banków, które stosowały wysokie oprocentowanie depozytów chodziło również o ulokowanie ich w bankach zrzeszających, które również stosowały wysokie oprocentowanie, najczęściej wg stawek WIBOR/WIBID, które w 2012 r. były dużo wyższe, niż obecnie.

Niemniej, obecnie stawki WIBOR/WIBID są dużo niższe, zaś sądząc po powolnym spadku oprocentowania depozytów osób prywatnych, w wielu umowach zastosowano stałą stopę procentową (klasyczny przykład ryzyka stopy procentowej).

Pozostaje jednak kwestia, że o ile duże banki mogą liczyć na zrekompensowanie poniesionych kosztów przez wejście na nowe rynki kredytowe, to małe banki raczej nie.

Wykres 5.1 Dynamika depozytów banków spółdzielczych – 2012.09 = 100

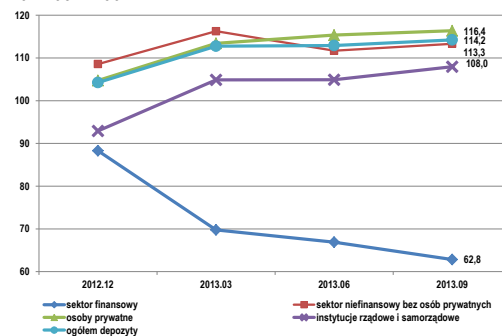

Wykres 5.2 Struktura depozytów banków spółdzielczych (%)

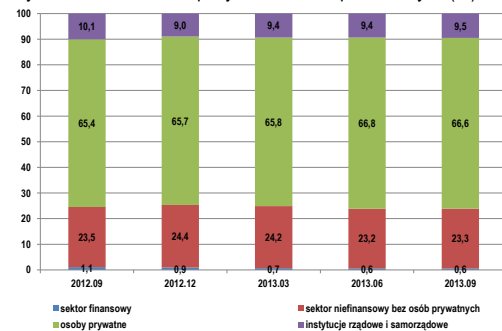

## 5.2 Banki spółdzielcze o aktywach większych lub równych 500 mln zł

Dynamika depozytów banków grupy G23 jest nieco wyższa niż dynamika depozytów w bankach spółdzielczych, ale kształtuje się podobnie. Zupełnie inaczej natomiast wygląda dynamika depozytów grupy G6. W tej grupie nastąpił bardzo silny wzrost depozytów – przede wszystkim osób prywatnych. Było to spowodowane polityką depozytową jednego z banków (tego samego, o którym wspomniano w pkt. 3.1 w kontekście zakupu bonów NBP). Pozostałe banki tej grupy – średnio – wykazują dynamikę depozytów ogółem niższą niż sektor banków spółdzielczych, zaś wolumen depozytów osób prywatnych zmniejsza się począwszy od II kwartału 2013r. włącznie. Pośrednio, przynajmniej, że popełniły błąd przyjmując duże kwoty depozytów w IV kwartale 2012 r. i w I kwartale 2013 r.

Wykres 5.3 Dynamika depozytów grupy G23 – 2012.09 = 100

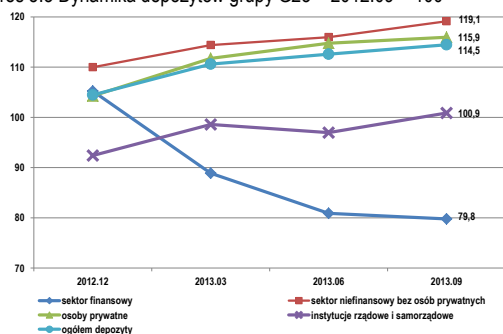

Wykres 5.4 Dynamika depozytów grupy G6 – 2012.09 = 100

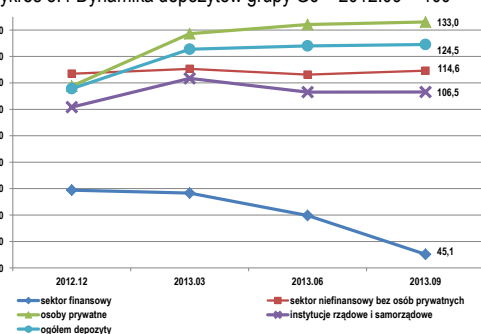

Wykres 5.5 Struktura depozytów grupy G23 (%)

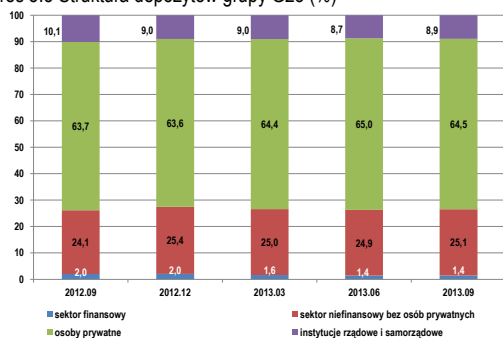

Wykres 5.6 Struktura depozytów grupy G23 (%)

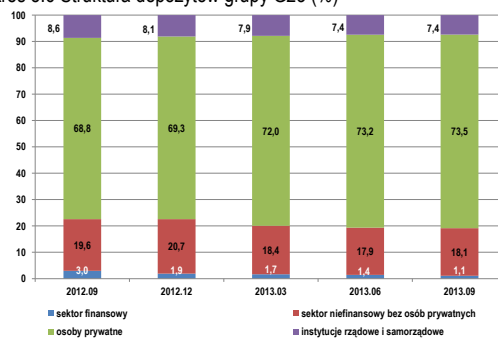

## 5.3 Banki zrzeczające

Wykres 5.7 Dynamika depozytów banków zrzeczających – 2012.09 = 100

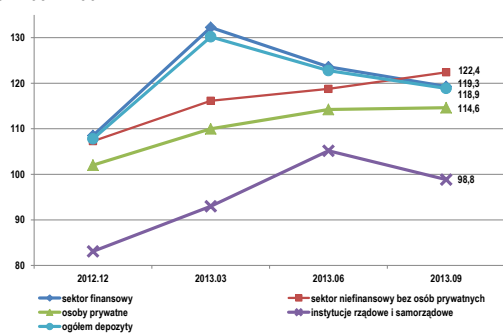

Wykres 5.8 Struktura depozytów banków zrzeczających (%)

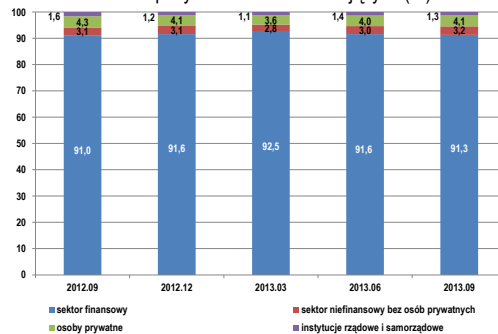

**Dominujące depozyty od banków  
spółdzielczych vs relacje wewnątrz  
zrzeszeń – strategia rozwoju zrzeszeń**

Opisane w pkt 2 relacje pomiędzy bankami spółdzielczymi, a zrzeszającymi znajdują swoje odbicie w depozytach banków zrzeszających. Depozyty banków spółdzielczych stanowią 91,3% depozytów przyjętych przez banki zrzeszające. W zasadzie nie potrzebują one depozytów innych klientów.

W ciągu trzech kwartałów 2013 r. nastąpił najpierw silny wzrost depozytów banków spółdzielczych, a później ich wyraźny spadek. W tym samym czasie zmniejszyło się oprocentowanie depozytów banków w bankach zrzeszających. Powraca zatem problem wspólnego zarządzania płynnością w ramach zrzeszenia.

W kontekście ryzyka stopy procentowej (stosowanie stóp WIBOR/WIBID w obrocie między uczestnikami zrzeszeń) można tylko wyrazić zdziwienie, że w wewnętrznych relacjach zrzeszenia stosowane są stopy procentowe niezależne od banków i nie są podporządkowane spójnej strategii rozwoju.

## 6 Wyniki finansowe i efektywność

### 6.1 Banki spółdzielcze ogółem

Wynik finansowy netto banków spółdzielczych zmniejszył się w stosunku do trzech kwartałów 2012 r. o 28,4% (do 592,1 mln zł). Sześć banków poniosło stratę w łącznej kwocie 6,9 mln zł. Wskaźnik kosztów operacyjnych C/I przekroczył 80% w 126 bankach (w I kwartale w 94 bankach, w II kwartale w 141).

W bankach spółdzielczych podstawowe przyczyny spadku wyniku netto były następujące:

- spadek przychodów odsetkowych o 9,0% i przy mniejszym spadku kosztów odsetkowych (o 5,8%). Łącznie wynik odsetkowy zmniejszył się o 11,0%. Ujemny wynik odsetkowy od osób prywatnych zwiększył się o 6,9%, zaś wynik odsetkowy od banków zmniejszył się o 15,5%;
- wzrost kosztów operacyjnych o 0,5% oraz spadek wyniku działalności bankowej o 8,7%.

Wykres 6.1 Struktura wyniku odsetkowego – 3 kwartały 2013r. (%)

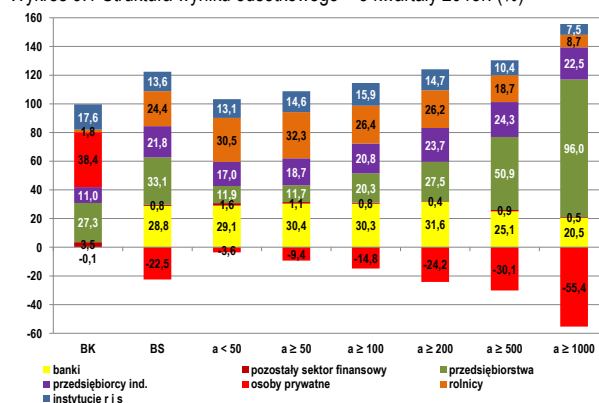

**Duża część banków rozwiązuje rezerwy celowe lub tworzy ich mniej niż w ubiegłym roku**

Trzeba zwrócić uwagę, że część banków, próbując ratować wyniki rozwiązuje rezerwy celowe lub też tworzy ich mniej niż w ubiegłym roku – dotyczy to 315 banków, które zmniejszyły saldo rezerw łącznie o 95,9 mln zł. Pozostałe banki zwiększyły saldo o 71,6 mln zł.

Wynik odsetkowy zwiększyły:

- wynik od przedsiębiorstw (o 22,1 mln zł);
- wynik od rolników (o 2,2 mln zł);

natomiast zmniejszyły:

- wynik od sektora finansowego (minus 129,0 mln zł, w tym od banków minus 124,6 mln zł);
- wynik od osób prywatnych (zwiększenie deficytu, minus 34,1 mln zł);
- wynik od przedsiębiorców indywidualnych (minus 6,2);
- wynik od instytucji niekomercyjnych (minus 3 mln zł);
- wynik od instytucji rządowych i samorządowych (minus 148,6 mln zł; w tym zmniejszenie dopłat do oprocentowania kredytów preferencyjnych minus 143,4 mln zł).

### 6.2 Banki spółdzielcze o aktywach większych lub równych 500 mln zł

#### a) grupa banków G23

Wynik finansowy netto zmniejszył się o 17,7%. Przyczyny były analogiczne, jak w bankach spółdzielczych ogółem, tj.:

- spadek wyniku odsetkowego spowodowany większym (co do kwoty) spadkiem przychodów niż kosztów odsetkowych;

- spadek wyniku działalności bankowej o 7,9% przy wzroście kosztów operacyjnych o 2,8%.

Wyraźnie wyższa dynamika wyniku finansowego netto w tej grupie jest spowodowana zmniejszeniem salda rezerw o 31% w stosunku do września 2012 r. Gdyby saldo to pozostało niezmienione, to dynamika wyniku netto kształtowałaby się na poziomie 71%, czyli podobnie, jak w całym sektorze.

#### a) grupa banków G6

W tej grupie sytuacja jest nieco odmienna. Wynik finansowy netto zmniejszył się o 47,3%. Przyczyny były następujące:

- spadek wyniku odsetkowego spowodowany wolniejszym przyrostem przychodów (o 1,3%) niż kosztów (o 13,1%) kosztów odsetkowych;
- spadek wyniku działalności bankowej o 7,8% przy mniejszym spadku kosztów operacyjnych (o 1,3%);
- wysoka wartość salda pozostałych przychodów i kosztów operacyjnych (operacje jednorazowe, które nie wystąpiły na taką skalę w trzech kwartałach 2013 r.) – zwłaszcza w jednym z banków – we wrześniu i grudniu 2012 r. Miały one silny wpływ na dynamikę wyniku netto (gdyby je wyeliminować, to dynamika wyniosłaby również ok 71%) oraz na wskaźniki efektywnościowe grupy.

Saldo rezerw wzrosło w niewielkim stopniu (o 0,9%) przy czym w trzech bankach było niższe, zaś w trzech wyższe. Różnice – istotne w przypadku każdego banku – praktycznie znosiły się na poziomie grupy.

### 6.3 Banki zrzeszające

W przypadku banków zrzeszających zasygnalizować trzeba duży spadek wyniku finansowego netto o 62,8%. W obydwu bankach wynik ten byłby daleko większy gdyby nie bardzo silny wzrost rezerw celowych (w przypadku jednego z banków spowodowany zaleceniami pomspekcyjnymi).

Koszty odsetkowe w obydwu bankach zmniejszały się szybciej (zmniejszenie oprocentowania depozytów banków zrzeszonych oraz zmniejszenie wolumenu tych depozytów) niż przychody odsetkowe.

Nastąpił również silny wzrost pozostałego wyniku pozaodsetkowego. We wrześniu 2012 r. był on niewielki z powodu straty na sprzedaży papierów wartościowych poniesionej przez jeden z banków oraz ujemnych różnic kursowych w drugim z banków.

Wymienione wyżej czynniki spowodowały wzrost wyniku działalności bankowej. Jednocześnie w jednym z banków nastąpił spadek kosztów operacyjnych, w drugim zaś niewielki wzrost, ale wolniejszy niż wzrost wyniku działalności bankowej. Skutkiem była poprawa wskaźnika C/I. Mimo to, wyniki finansowe nie wzrosły odpowiednio z powodu dużego przyrostu salda rezerw celowych oraz strat jednostek zależnych.

Niemniej, opisane zmiany, zwłaszcza znacząca poprawa wskaźnika C/I (w tym redukcja kosztów) oraz dotworzenie rezerw należy ocenić pozytywnie mimo zmniejszenia efektywności.

### 6.4 Efektywność banków spółdzielczych i zrzeszających

Uwagi co do wyniku finansowego oraz wcześniejsze (zwłaszcza w pkt 2) pozwalają na sformułowanie tezy o istotnym spadku efektywności sektora banków spółdzielczych.



Wykres 6.2 Przychody odsetkowe, koszty, wynik odsetkowy oraz wynik pozaodsetkowy w stosunku do średnich aktywów (%)

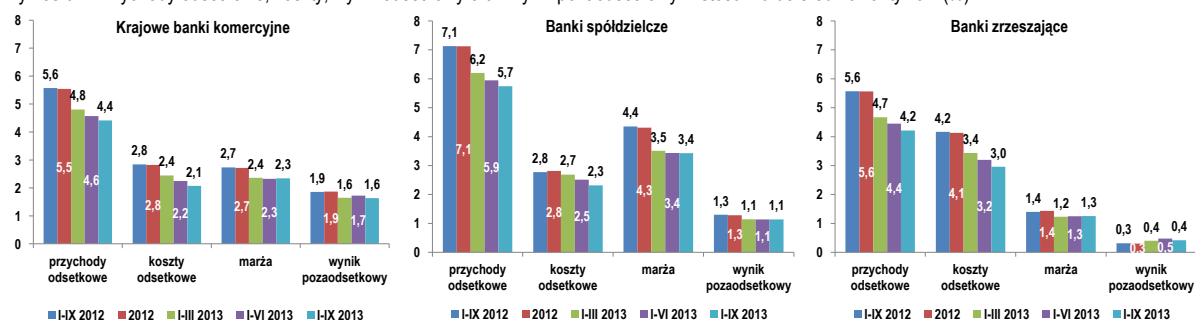

W bankach komercyjnych marża zmniejszyła się mniej niż w spółdzielczych. Jej spadek w bankach zrzeszających był niewielki.

Wykres 6.3 Przychody odsetkowe, koszty, wynik odsetkowy wynik pozaodsetkowy w stosunku do średnich aktywów w bankach o aktywach mniejszych niż 200 mln zł (%)

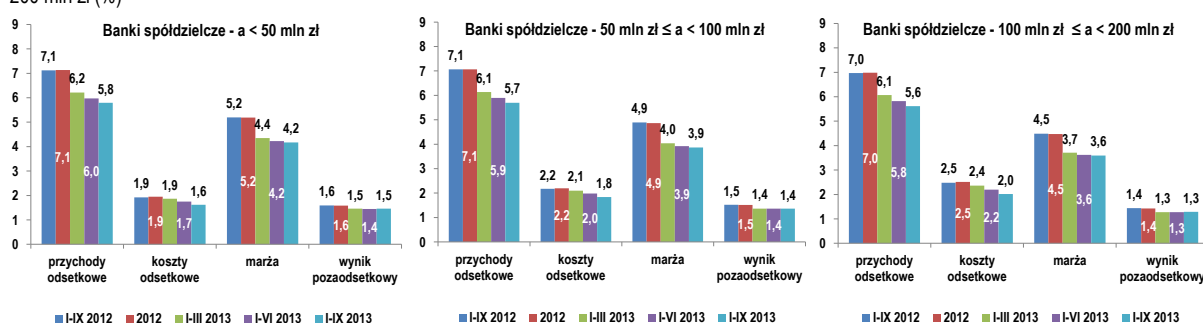

Wykres 6.4 Przychody odsetkowe, koszty, wynik odsetkowy wynik pozaodsetkowy w stosunku do średnich aktywów w bankach o aktywach większych lub równych 200 mln zł (%)

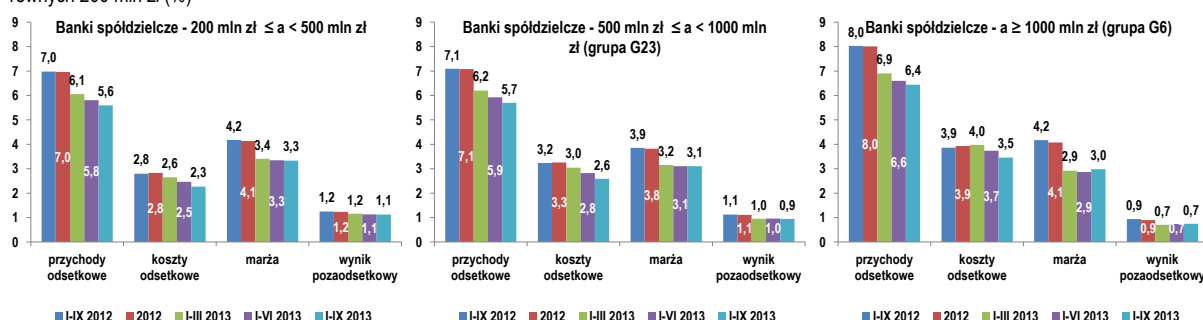

Jak widać marża i wynik pozaodsetkowy oraz marża zmniejszają się wraz ze wzrostem aktywów. Konstatacja ta nie dotyczy banków grupy G6 w przypadku marży. Są one bardzo zróżnicowane pod względem sposobów działania i wymagają indywidualnych analiz.

Wykres 6.5 Wskaźnik C/I oraz ROA i ROE netto

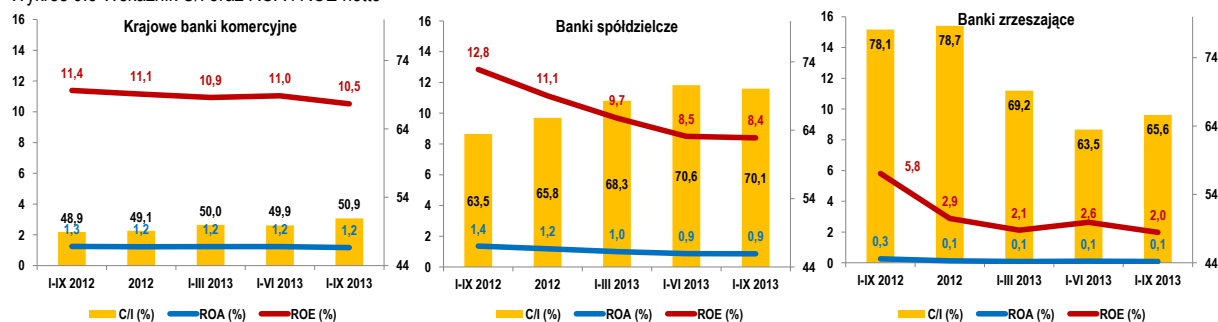

Banki komercyjne zawdzięczają mniejsze spadki wskaźników operacjom jednorazowym dokonany w ciągu trzech kwartałów 2013 r. oraz zmniejszeniu salda rezerw. Niemniej, nawet po ich wyeliminowaniu dynamika

wyniku netto banków komercyjnych przekraczały 80%. Nie ulega zatem wątpliwości, że jakkolwiek sytuacja gospodarcza nie sprzyja bankom (niska inflacja, niskie stopy procentowe, spadek konsumpcji), to – w ocenie nadzoru – niewłaściwe zarządzanie bilansem banków spółdzielczych było bezpośrednią przyczyną tak dużego spadku ich wyników.

Wysokie koszty działania banków spółdzielczych przy kurczącej się marży ograniczają ich bezpieczną przestrzeń działania. Jednocześnie można stwierdzić, że banki spółdzielcze nie radzą sobie z obecną sytuacją niskich stóp procentowych.

Powyższa konstatacja dotyczy przede wszystkim banków o aktywach mniejszych niż 100 mln zł.

Wykres 6.6 Wskaźnik C/I oraz ROA i ROE netto banków spółdzielczych o aktywach mniejszych niż 200 mln zł

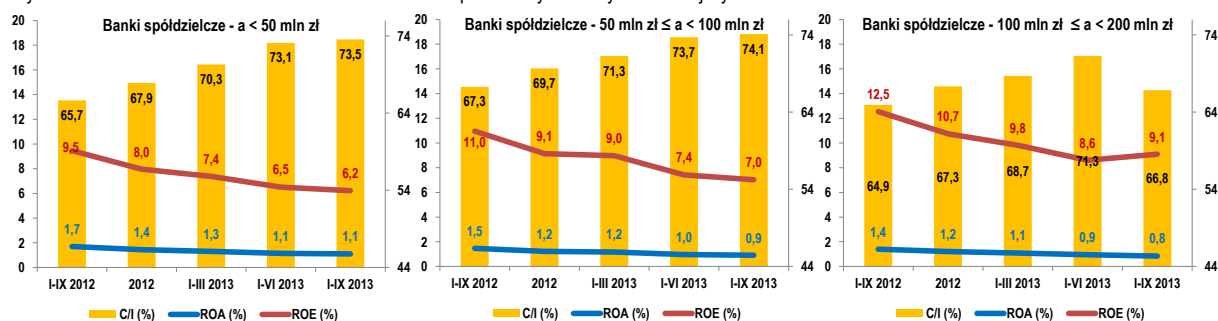

Wykres 6.7 Wskaźnik C/I oraz ROA i ROE netto banków spółdzielczych o aktywach większych lub równych 200 mln zł

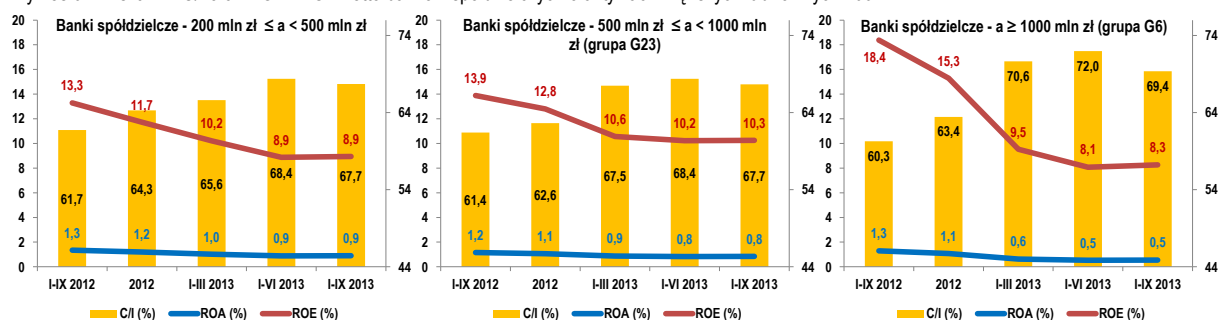

Silne zmiany wskaźników – zwłaszcza ROE netto i C/I – grupy G6 na przestrzeni roku dają się wytłumaczyć dwiema okolicznościami:

- dużym wpływem in plus na wyniki finansowe w 2012 r. operacji jednorazowych – które nie wystąpiły już w takim stopniu w 2013 r. – w jednym z banków;
- silnym przyrostem kapitałów w drugim z banków w ciągu 2013 r.

W przypadku ROE netto okoliczności te powiększały licznik w 2012 r. (operacje jednorazowe) oraz powiększyły mianownik w 2013 r. (przyrost kapitałów). W przypadku wskaźnika C/I w 2012 r. operacje jednorazowe powiększały mianownik.

**Wykresy 6.6 oraz 6.7 pokazują, że w bankach o aktywach większych lub równych 100 mln zł sytuacja w ciągu trzeciego kwartału nieco poprawiła się.**

## 7 Fundusze własne

Na koniec września 2013 r. 1 bank spółdzielczy nie spełniał minimum kapitałowego w kwocie 1 mln euro.

Wszystkie banki spółdzielcze posiadały współczynnik wypłacalności większy niż 8%. Minimalny współczynnik wyniósł 8,3%, maksymalny 50,6%.

Fundusze własne banków spółdzielczych wzrosły o 11,0% (do 9,6 mld zł) w stosunku do grudnia 2012 r. Wyrażone w euro wzrosły o 7,6% (do 2,3 mld euro).

Wykresy 7.2 i 7.3 obrazują kształtowanie się współczynnika wypłacalności według poszczególnych grup banków. Widać wyraźnie, że im mniejszy bank, tym wyższy współczynnik wypłacalności. Małe banki, w większym stopniu niż duże, lokują wolne środki w bankach zrzeczających, nie starając się o zwiększenie akcji kredytowej (lub nie mogąc jej zwiększyć), która jest obciążona wyższym ryzykiem i generuje większy wymóg kapitałowy, niż lokaty w banku zrzeczającym.

Fundusze własne banków zrzeczających wzrosły o 0,7% (wyrażone w euro zmniejszyły się o 2,3%):

- fundusze BPS SA zmniejszyły się o 4,0%, wyrażone w euro o 6,9%. Powodem była amortyzacja pożyczek podporządkowanych oraz zmiana wyceny obligacji skarbowych odniesiona do kapitałów;
- fundusze SGB-Banku SA wzrosły o 8,5%, wyrażone w euro o 5,2%.

Wykres 7.4 przedstawia dynamikę funduszy własnych banków spółdzielczych według wielkości aktywów. Zwraca uwagę szybki wzrost funduszy banków grupy G6 od marca 2013 r. Na ten wzrost wpłynął jeden bank, a spowodowany został nietypowym rozwiązaniem polegającym – w uproszczeniu – na uzależnieniu udzielenia kredytu członkowi banku od wpłaty wpisowego, które zgodnie z Prawem spółdzielczym jest częścią niepodzielonego funduszu zasobowego. Obecnie bank ten posiada największe fundusze własne wśród banków spółdzielczych.

Wykres 7.1 Rozkład liczby banków wg funduszy własnych

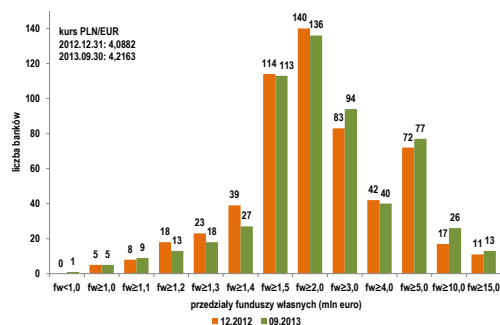

Wykres 7.2 Współczynnik wypłacalności (%) banków spółdzielczych według funduszy własnych – 30.09.2013 r.

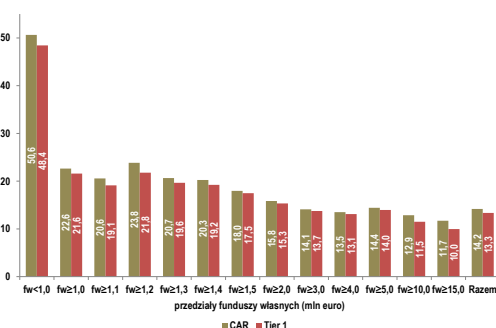

Wykres 7.3 Współczynniki wypłacalności (%) – 30.09.2013 r.

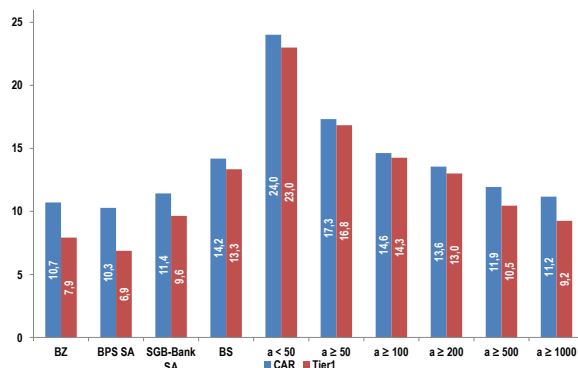

Wykres 7.4 Dynamika funduszy własnych banków spółdzielczych wg aktywów – 2012.09 = 100

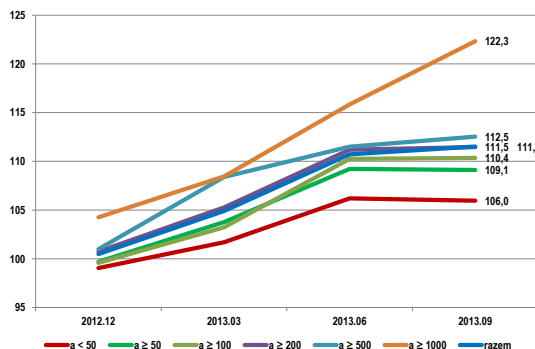

## 8 Spis wykresów

Wykres 2.1 Udział sektora spółdzielczego (banki spółdzielcze i zrzeszające) w sektorze bankowym (w %)	5
Wykres 2.2 Udziały grup banków w wybranych wielkościach wszystkich banków spółdzielczych (w %) – 30.09.2013 r.	5
Wykres 2.3 Udział w aktywach banków spółdzielczych grup banków wg funduszy własnych i aktywów – 30.09.2013 r.	6
Wykres 2.4 Przeciętne zaangażowanie w funduszu udziałowym członków posiadających 5% lub więcej kwoty funduszu (tys. zł) – 30.09.2013 r.	6
Wykres 2.5 Odsetek funduszu udziałowego przypadającego na członków posiadających 5% lub więcej kwoty funduszu (%) – 30.09.2013 r.	7
Wykres 3.1 Struktura bilansu banków spółdzielczych i zrzeszających – 30.09.2013 r.	8
Wykres 3.2 Aktywa i pasywa banków zrzeszających (mld zł)	8
Wykres 3.3 Struktura bilansu banków zrzeszających (%)	9
Wykres 3.4 Dynamika aktywów i pasywów banków zrzeszających, 2012.09 = 100	9
Wykres 3.5 Aktywa i pasywa banków spółdzielczych (mld zł)	9
Wykres 3.6 Struktura bilansu banków spółdzielczych (%)	10
Wykres 3.7 Dynamika aktywów i pasywów banków spółdzielczych, 2012.09 = 100	10
Wykres 3.8 Relacja kredytów dla sektora niefinansowego do depozytów sektora niefinansowego oraz do depozytów osób prywatnych w bankach spółdzielczych (%), wg grup banków	10
Wykres 3.9 Wybrane stopy WIBID oraz stopa redyskonta weksli i stopa depozytowa NBP (%)	12
Wykres 3.10 Aktywa grupy G23 (mld zł)	12
Wykres 3.11 Struktura bilansu grupy G23 (%)	13
Wykres 3.12 Dynamika aktywów i pasywów grupy G23, 2012.09 = 100	13
Wykres 3.13 Aktywa i pasywa grupy G6 (mld zł)	13
Wykres 3.14 Struktura aktywów i pasywów grupy G6 (%)	13
Wykres 3.15 Dynamika aktywów i pasywów grupy G6, 2012.09 = 100	14
Wykres 4.1 Banki spółdzielcze, wg podmiotów - dynamika należności od sektora niefinansowego, 2012.09 = 100	15
Wykres 4.2 Banki spółdzielcze, struktura należności od sektora niefinansowego wg podmiotów (%)	15
Wykres 4.3 Banki spółdzielcze – jakość należności od sektora niefinansowego wg podmiotów (%)	15
Wykres 4.4 Banki grupy G23 – dynamika należności wg podmiotów – 2012.09 = 100	16
Wykres 4.5 Banki grupy G6 – dynamika należności wg podmiotów – 2012.09 = 100	16
Wykres 4.6 Banki grupy G23 – struktura podmiotowa należności (%)	16
Wykres 4.7 Banki grupy G6 – struktura podmiotowa należności (%)	16
Wykres 4.8 Banki grupy G23 – udział należności zagrożonych wg podmiotów w należnościach ogółem (%)	16
Wykres 4.9 Banki grupy G6 – udział należności zagrożonych wg podmiotów w należnościach ogółem (%)	16
Wykres 4.10 Banki zrzeszające, wg podmiotów - dynamika należności od sektora niefinansowego 2012.09 = 100	17
Wykres 4.11 Banki zrzeszające, struktura należności wg podmiotów (%)	17
Wykres 4.12 Banki zrzeszające – jakość należności od sektora niefinansowego wg podmiotów (%)	17
Wykres 4.13 Banki spółdzielcze ogółem – dynamika należności wg rodzajów – 2012.09 = 100	18
Wykres 4.14 Banki spółdzielcze ogółem – struktura należności wg rodzajów (%)	18
Wykres 4.15 Banki spółdzielcze ogółem – jakość należności wg rodzajów (%)	18
Wykres 4.16 Banki grupy G23 – dynamika należności wg rodzajów – 2012.09 = 100	18
Wykres 4.17 Banki grupy G6 – dynamika należności wg rodzajów – 2012.09 = 100	18
Wykres 4.18 Grupa G23 – struktura należności wg rodzajów (%)	18
Wykres 4.19 Grupa G6 – struktura należności wg rodzajów (%)	18
Wykres 4.20 Grupa G23 – udział należności zagrożonych w należnościach ogółem (%)	19
Wykres 4.21 Grupa G6 – udział należności zagrożonych w należnościach ogółem (%)	19
Wykres 4.22 Banki zrzeszające – dynamika należności wg rodzajów – 2012.09 = 100	19
Wykres 4.23 Banki zrzeszające, struktura należności wg rodzajów (%)	19
Wykres 4.24 Banki zrzeszające – jakość należności od sektora niefinansowego wg rodzajów (%)	19
Wykres 5.1 Dynamika depozytów banków spółdzielczych – 2012.09 = 100	20
Wykres 5.2 Struktura depozytów banków spółdzielczych (%)	20
Wykres 5.3 Dynamika depozytów grupy G23 – 2012.09 = 100	21
Wykres 5.4 Dynamika depozytów grupy G6 – 2012.09 = 100	21
Wykres 5.5 Struktura depozytów grupy G23 (%)	21
Wykres 5.6 Struktura depozytów grupy G23 (%)	21
Wykres 5.7 Dynamika depozytów banków zrzeszających	21
Wykres 5.8 Struktura depozytów banków zrzeszających (%)	21
Wykres 6.1 Struktura wyniku odsetkowego – 3 kwartały 2013r. (%)	23
Wykres 6.2 Przychody odsetkowe, koszty, wynik odsetkowy oraz wynik pozaodsetkowy w stosunku do średnich aktywów (%)	25
Wykres 6.3 Przychody odsetkowe, koszty, wynik odsetkowy wynik pozaodsetkowy w stosunku do średnich aktywów w bankach o aktywach mniejszych niż 200 mln zł (%)	25
Wykres 6.4 Przychody odsetkowe, koszty, wynik odsetkowy wynik pozaodsetkowy w stosunku do średnich aktywów w bankach o aktywach większych lub równych 200 mln zł (%)	25
Wykres 6.5 Wskaźnik C/I oraz ROA i ROE netto	25
Wykres 6.6 Wskaźnik C/I oraz ROA i ROE netto banków spółdzielczych o aktywach mniejszych niż 200 mln zł	26
Wykres 6.7 Wskaźnik C/I oraz ROA i ROE netto banków spółdzielczych o aktywach większych lub równych 200 mln zł	26
Wykres 7.1 Rozkład liczby banków wg funduszy własnych	27

Wykres 7.2 Współczynnik wypłacalności (%) banków spółdzielczych według funduszy własnych – 30.09.2013 r.....	27
Wykres 7.3 Współczynniki wypłacalności (%) – 30.09.2013 r. ....	27
Wykres 7.4 Dynamika funduszy własnych banków spółdzielczych wg aktywów – 2012.09 = 100.....	27

## 9 Spis tablic

Tabl. 2.1 Liczba banków spółdzielczych wg aktywów (mln zł) i funduszy własnych (mln euro) – 30.09.2013 r. ....	5
Tabl. 2.2 Liczba banków z dużymi udziałowcami według wielkości aktywów – 30.09.2013 r. ....	6
Tabl. 3.1 Przeciętne oprocentowanie depozytów osób prywatnych w bankach spółdzielczych oraz depozytów banków spółdzielczych w bankach zrzeszających (%) – według grup aktywów.....	11

## 10 Spis załączników

1. Udziałowcy
2. Bilans
3. Rachunek wyników
4. Efektywność
5. Należności od sektora niefinansowego w układzie podmiotowym
6. Należności od sektora niefinansowego w układzie rodzajowym
7. Odpisy na należności zagrożone od sektora niefinansowego oraz zabezpieczenia pomniejszające podstawę tworzenia rezerw
8. Depozyty
9. Fundusze własne i wymogi kapitałowe
10. Lista banków o aktywach większych lub równych 500 mln zł

Opracowano w Wydziale Analiz i Metodyk

Departamentu Bankowości Spółdzielczej i Spółdzielczych Kas Oszczędnościowo-Pożyczkowych

## ZAŁĄCZNIKI

Wyszczególnienie <sup>1)</sup>	Liczba udziałowców			Fundusz udziałowy opłacony (tys. zł)			Fundusz udziałowy opłacony przypadający na 1 udziałowca (tys. zł)		
	ogółem	osoby fizyczne	osoby prawne	ogółem	osoby fizyczne	osoby prawne	ogółem	osoby fizyczne	osoby prawne
<b>marzec 2012</b>									
razem	1 068 202	1 064 172	4 030	710 396	637 561	72 835	0,67	0,60	18,07
w tym członkowie posiadający 5% lub więcej funduszu udziałowego opłaconego	549	378	171	112 840	67 050	45 790	205,54	177,38	267,78
udział członków posiadających 5% lub więcej funduszu udziałowego opłaconego (%)	0,05	0,04	4,24	15,88	10,52	62,87	x	x	x
<b>czerwiec 2012</b>									
razem	1 062 407	1 058 737	3 670	724 081	647 522	76 558	0,68	0,61	20,86
w tym członkowie posiadający 5% lub więcej funduszu udziałowego opłaconego	579	372	207	116 744	67 175	49 569	201,63	180,58	239,46
udział członków posiadających 5% lub więcej funduszu udziałowego opłaconego (%)	0,05	0,04	5,64	16,12	10,37	64,75	x	x	x
<b>wrzesień 2012</b>									
razem	1 060 542	1 056 541	4 001	731 604	650 138	81 466	0,69	0,62	20,36
w tym członkowie posiadający 5% lub więcej funduszu udziałowego opłaconego	543	373	170	114 316	64 635	49 681	210,53	173,28	292,24
udział członków posiadających 5% lub więcej funduszu udziałowego opłaconego (%)	0,05	0,04	4,25	15,63	9,94	60,98	x	x	x
<b>grudzień 2012</b>									
razem	1 051 897	1 048 261	3 636	730 718	646 670	84 048	0,69	0,62	23,12
w tym członkowie posiadający 5% lub więcej funduszu udziałowego opłaconego	526	367	159	115 077	65 146	49 931	218,78	177,51	314,03
udział członków posiadających 5% lub więcej funduszu udziałowego opłaconego (%)	0,05	0,04	4,37	15,75	10,07	59,41	x	x	x
<b>marzec 2013</b>									
razem	1 044 097	1 040 453	3 644	714 139	633 454	80 685	0,68	0,61	22,14
w tym członkowie posiadający 5% lub więcej funduszu udziałowego opłaconego	523	363	160	108 490	62 313	46 177	207,44	171,66	288,61
udział członków posiadających 5% lub więcej funduszu udziałowego opłaconego (%)	0,05	0,03	4,39	15,19	9,84	57,23	x	x	x
<b>czerwiec 2013</b>									
razem	1 042 566	1 038 938	3 628	733 064	646 247	86 817	0,70	0,62	23,93
w tym członkowie posiadający 5% lub więcej funduszu udziałowego opłaconego	535	357	178	102 770	60 966	41 804	192,09	170,77	234,86
udział członków posiadających 5% lub więcej funduszu udziałowego opłaconego (%)	0,05	0,03	4,91	14,02	9,43	48,15	x	x	x
<b>wrzesień 2013</b>									
razem	1 041 395	1 037 858	3 537	744 237	650 806	93 431	0,71	0,63	26,42
w tym członkowie posiadający 5% lub więcej funduszu udziałowego opłaconego	520	351	169	107 575	59 825	47 750	206,87	170,44	282,54
udział członków posiadających 5% lub więcej funduszu udziałowego opłaconego (%)	0,05	0,03	4,78	14,45	9,19	51,11	x	x	x

<sup>1)</sup>dane z ankiet

	Banki zrzeszające											
	mln zł					dynamika		struktura w %				
	2012.09	2012.12	2013.03	2013.06	2013.09	2012.09=100	2012.12=100	2012.09	2012.12	2013.03	2013.06	2013.09
	<b>aktywa</b>											
Kasa i operacje z NBP	1 470,3	1 884,5	1 983,0	1 245,5	1 810,1	123,1	96,1	5,3	6,3	5,6	3,7	5,6
Należności od sektora finansowego	1 300,2	1 389,6	1 296,5	1 245,3	1 453,0	111,8	104,6	4,7	4,6	3,7	3,7	4,5
Należności od sektora niefinansowego	11 823,5	11 977,3	12 097,0	12 124,0	12 224,5	103,4	102,1	42,6	39,9	34,2	36,2	37,6
Należności od instytucji rządowych i samorządowych	1 295,0	1 326,7	1 264,3	1 220,7	1 170,2	90,4	88,2	4,7	4,4	3,6	3,6	3,6
Instrumenty dłużne i kapitałowe	11 324,4	12 701,6	18 123,9	17 065,4	15 278,8	134,9	120,3	40,8	42,3	51,2	50,9	46,9
w tym:												
Skarbu Państwa	5 405,6	5 115,2	5 039,3	5 740,5	6 287,2	116,3	122,9	19,5	17,0	14,2	17,1	19,3
NBP	3 049,5	4 700,8	10 293,1	8 589,4	6 302,3	206,7	134,1	11,0	15,7	29,1	25,6	19,4
Rzeczowe aktywa trwałe	218,2	215,7	212,3	207,0	200,9	92,0	93,1	0,8	0,7	0,6	0,6	0,6
Wartości niematerialne i prawne	58,2	59,4	58,8	59,0	58,9	101,2	99,2	0,2	0,2	0,2	0,2	0,2
Inne	291,5	451,6	332,7	327,8	358,6	123,0	79,4	1,0	1,5	0,9	1,0	1,1
Razem	27 781,3	30 006,3	35 368,5	33 494,7	32 555,0	117,2	108,5	100,0	100,0	100,0	100,0	100,0
	<b>pasywa</b>											
Operacje z bankiem centralnym	0,0	0,0	0,0	0,0	0,0	53,2	50,6	0,0	0,0	0,0	0,0	0,0
Zobowiązania wobec sektora finansowego	23 284,8	25 390,1	30 793,5	28 816,7	27 752,3	119,2	109,3	83,8	84,6	87,1	86,0	85,2
Zobowiązania wobec sektora niefinansowego	1 942,7	2 035,8	2 201,7	2 254,2	2 285,7	117,7	112,3	7,0	6,8	6,2	6,7	7,0
Zobowiązania wobec sektora instytucji rządowych i samorządowych	398,0	327,2	367,6	416,5	388,7	97,7	118,8	1,4	1,1	1,0	1,2	1,2
Kapitały	1 322,6	1 364,7	1 381,6	1 349,3	1 365,1	103,2	100,0	4,8	4,5	3,9	4,0	4,2
w tym: wynik roku bieżącego	54,9	37,1	7,3	18,2	20,4	37,2	55,0	0,2	0,1	0,0	0,1	0,1
Inne pasywa	833,2	888,5	624,0	657,9	763,2	91,6	85,9	3,0	3,0	1,8	2,0	2,3
Razem	27 781,3	30 006,3	35 368,5	33 494,7	32 555,0	117,2	108,5	100,0	100,0	100,0	100,0	100,0



	Banki spółdzielcze											
	mIn zł					dynamika		struktura w %				
	2012.09	2012.12	2013.03	2013.06	2013.09	2012.09=100	2012.12=100	2012.09	2012.12	2013.03	2013.06	2013.09
	<b>aktywa</b>											
Kasa i operacje z NBP	1 664,9	1 812,4	1 799,4	1 720,0	1 852,6	111,3	102,2	2,0	2,1	1,9	1,9	2,0
Należności od sektora finansowego	23 622,7	25 461,7	30 908,8	28 886,6	27 957,9	118,4	109,8	28,4	29,7	33,5	31,1	29,7
Należności od sektora niefinansowego	47 276,0	47 525,7	48 145,5	49 782,3	51 433,8	108,8	108,2	56,9	55,4	52,2	53,6	54,6
Należności od instytucji rządowych i samorządowych	4 732,2	5 081,2	5 040,0	5 013,2	5 044,6	106,6	99,3	5,7	5,9	5,5	5,4	5,4
Instrumenty dłużne i kapitałowe	2 732,6	2 945,8	3 137,1	4 135,2	4 464,4	163,4	151,5	3,3	3,4	3,4	4,5	4,7
w tym:												
Skarbu Państwa	845,9	890,2	954,9	1 037,4	1 162,1	137,4	130,5	1,0	1,0	1,0	1,1	1,2
NBP	483,8	594,1	687,1	1 508,9	1 647,2	340,5	277,3	0,6	0,7	0,7	1,6	1,7
Rzeczowe aktywa trwałe	2 195,1	2 259,3	2 263,3	2 278,3	2 305,9	105,0	102,1	2,6	2,6	2,5	2,5	2,4
Wartości niematerialne i prawne	36,8	38,0	37,4	38,2	37,1	101,0	97,8	0,0	0,0	0,0	0,0	0,0
Inne	889,0	695,6	974,9	976,9	1 082,9	121,8	155,7	1,1	0,8	1,1	1,1	1,1
Razem	83 149,3	85 819,6	92 306,3	92 830,6	94 179,3	113,3	109,7	100,0	100,0	100,0	100,0	100,0
	<b>pasywa</b>											
Operacje z bankiem centralnym	0,0	0,0	0,0	0,2	0,1	352,4	508,9	0,0	0,0	0,0	0,0	0,0
Zobowiązania wobec sektora finansowego	1 954,7	1 909,3	1 771,0	1 723,5	1 789,2	91,5	93,7	2,4	2,2	1,9	1,9	1,9
Zobowiązania wobec sektora niefinansowego	62 922,3	66 510,2	71 794,3	71 952,9	72 701,6	115,5	109,3	75,7	77,5	77,8	77,5	77,2
Zobowiązania wobec sektora instytucji rządowych i samorządowych	7 115,6	6 613,0	7 462,9	7 463,8	7 680,4	107,9	116,1	8,6	7,7	8,1	8,0	8,2
Kapitały	8 965,6	9 115,6	9 318,2	9 473,9	9 700,4	108,2	106,4	10,8	10,6	10,1	10,2	10,3
w tym: wynik roku bieżącego	826,5	967,6	223,2	395,6	592,1	71,6	61,2	1,0	1,1	0,2	0,4	0,6
Inne pasywa	2 191,0	1 671,5	1 959,9	2 216,4	2 307,6	105,3	138,1	2,6	1,9	2,1	2,4	2,5
Razem	83 149,3	85 819,6	92 306,3	92 830,6	94 179,3	113,3	109,7	100,0	100,0	100,0	100,0	100,0

Banki spółdzielcze - aktywa < 50 mln zł												
	mln zł					dynamika		struktura w %				
	2012.09	2012.12	2013.03	2013.06	2013.09	2012.09=100	2012.12=100	2012.09	2012.12	2013.03	2013.06	2013.09
<b>aktywa</b>												
Kasa i operacje z NBP	87,8	95,4	95,4	92,0	95,1	108,4	99,7	2,4	2,6	2,4	2,3	2,4
Należności od sektora finansowego	1 262,1	1 372,0	1 675,8	1 608,7	1 509,1	119,6	110,0	35,2	37,2	42,1	40,5	38,2
Należności od sektora niefinansowego	1 822,2	1 794,0	1 780,3	1 837,4	1 897,5	104,1	105,8	50,8	48,6	44,7	46,3	48,1
Należności od instytucji rządowych i samorządowych	219,3	237,8	234,9	230,4	227,7	103,9	95,8	6,1	6,4	5,9	5,8	5,8
Instrumenty dłużne i kapitałowe	60,2	62,5	62,6	70,6	74,3	123,6	119,0	1,7	1,7	1,6	1,8	1,9
w tym:												
Skarbu Państwa	1,0	1,0	0,0	0,0	0,0	0,0	0,0	0,0	0,0	0,0	0,0	0,0
NBP	0,0	0,0	0,0	8,4	3,0	-	-	0,0	0,0	0,0	0,2	0,1
Rzeczowe aktywa trwałe	97,2	99,0	97,9	97,4	97,9	100,7	98,9	2,7	2,7	2,5	2,5	2,5
Wartości niematerialne i prawne	2,1	2,0	1,8	1,7	1,5	73,2	75,8	0,1	0,1	0,0	0,0	0,0
Inne	38,9	26,2	34,6	33,8	45,1	116,1	172,3	1,1	0,7	0,9	0,9	1,1
Razem	3 589,6	3 688,9	3 983,5	3 971,8	3 948,4	110,0	107,0	100,0	100,0	100,0	100,0	100,0
<b>pasywa</b>												
Operacje z bankiem centralnym	0,0	0,0	0,0	0,0	0,0	-	-	0,0	0,0	0,0	0,0	0,0
Zobowiązania wobec sektora finansowego	94,9	86,1	74,0	68,5	72,7	76,7	84,5	2,6	2,3	1,9	1,7	1,8
Zobowiązania wobec sektora niefinansowego	2 484,6	2 620,7	2 887,2	2 853,2	2 810,3	113,1	107,2	69,2	71,0	72,5	71,8	71,2
Zobowiązania wobec sektora instytucji rządowych i samorządowych	251,0	249,8	266,8	278,5	270,3	107,7	108,2	7,0	6,8	6,7	7,0	6,8
Kapitały	671,1	675,6	687,7	694,7	704,0	104,9	104,2	18,7	18,3	17,3	17,5	17,8
w tym: wynik roku bieżącego	46,2	52,3	12,6	22,4	32,3	69,9	61,7	1,3	1,4	0,3	0,6	0,8
Inne pasywa	88,1	56,8	67,9	76,9	91,0	103,3	160,2	2,5	1,5	1,7	1,9	2,3
Razem	3 589,6	3 688,9	3 983,5	3 971,8	3 948,4	110,0	107,0	100,0	100,0	100,0	100,0	100,0

Banki spółdzielcze - 50 mln zł ≤ aktywa < 100 mln zł												
	mln zł					dynamika		struktura w %				
	2012.09	2012.12	2013.03	2013.06	2013.09	2012.09=100	2012.12=100	2012.09	2012.12	2013.03	2013.06	2013.09
<b>aktywa</b>												
Kasa i operacje z NBP	249,8	261,1	265,2	257,7	282,6	113,1	108,2	2,4	2,4	2,3	2,2	2,4
Należności od sektora finansowego	3 544,5	3 762,0	4 566,6	4 338,2	4 275,7	120,6	113,7	33,5	34,7	39,1	37,2	36,1
Należności od sektora niefinansowego	5 534,0	5 508,5	5 513,5	5 724,0	5 880,4	106,3	106,8	52,3	50,8	47,2	49,0	49,7
Należności od instytucji rządowych i samorządowych	648,4	726,1	703,5	703,9	700,7	108,1	96,5	6,1	6,7	6,0	6,0	5,9
Instrumenty dłużne i kapitałowe	181,8	192,1	183,2	209,3	228,0	125,4	118,7	1,7	1,8	1,6	1,8	1,9
w tym:												
Skarbu Państwa	17,6	16,2	17,7	18,8	22,5	127,7	138,8	0,2	0,1	0,2	0,2	0,2
NBP	29,0	35,5	20,5	45,6	54,5	188,0	153,5	0,3	0,3	0,2	0,4	0,5
Rzeczowe aktywa trwałe	295,1	299,8	303,4	303,7	309,3	104,8	103,2	2,8	2,8	2,6	2,6	2,6
Wartości niematerialne i prawne	4,6	4,4	4,1	3,9	3,9	84,0	87,2	0,0	0,0	0,0	0,0	0,0
Inne	118,4	81,0	131,7	130,9	149,2	126,0	184,1	1,1	0,7	1,1	1,1	1,3
Razem	10 576,6	10 835,1	11 671,3	11 671,6	11 829,8	111,8	109,2	100,0	100,0	100,0	100,0	100,0
<b>pasywa</b>												
Operacje z bankiem centralnym	0,0	0,0	0,0	0,0	0,0	-	-	0,0	0,0	0,0	0,0	0,0
Zobowiązania wobec sektora finansowego	111,7	109,5	96,9	98,8	101,7	91,1	92,9	1,1	1,0	0,8	0,8	0,9
Zobowiązania wobec sektora niefinansowego	7 870,2	8 259,1	8 943,7	8 869,9	8 931,8	113,5	108,1	74,4	76,2	76,6	76,0	75,5
Zobowiązania wobec sektora instytucji rządowych i samorządowych	880,8	835,6	907,0	933,4	982,5	111,5	117,6	8,3	7,7	7,8	8,0	8,3
Kapitały	1 451,5	1 462,2	1 493,0	1 510,8	1 534,6	105,7	105,0	13,7	13,5	12,8	12,9	13,0
w tym: wynik roku bieżącego	114,9	129,2	33,2	55,3	79,1	68,9	61,3	1,1	1,2	0,3	0,5	0,7
Inne pasywa	262,4	168,7	230,7	258,8	279,2	106,4	165,5	2,5	1,6	2,0	2,2	2,4
Razem	10 576,6	10 835,1	11 671,3	11 671,6	11 829,8	111,8	109,2	100,0	100,0	100,0	100,0	100,0

Banki spółdzielcze - 100 mln zł ≤ aktywa < 200 mln zł												
	mln zł					dynamika		struktura w %				
	2012.09	2012.12	2013.03	2013.06	2013.09	2012.09=100	2012.12=100	2012.09	2012.12	2013.03	2013.06	2013.09
<b>aktywa</b>												
Kasa i operacje z NBP	492,7	546,4	529,1	508,9	553,5	112,3	101,3	2,1	2,3	2,1	2,0	2,2
Należności od sektora finansowego	7 200,3	7 444,4	8 984,7	8 507,2	8 329,6	115,7	111,9	31,3	31,7	35,6	33,8	32,6
Należności od sektora niefinansowego	12 364,3	12 404,4	12 521,8	12 968,9	13 336,1	107,9	107,5	53,7	52,9	49,6	51,5	52,2
Należności od instytucji rządowych i samorządowych	1 457,0	1 590,2	1 589,9	1 589,6	1 595,1	109,5	100,3	6,3	6,8	6,3	6,3	6,2
Instrumenty dłużne i kapitałowe	541,8	577,5	614,2	643,9	706,7	130,4	122,4	2,4	2,5	2,4	2,6	2,8
w tym:												
Skarbu Państwa	151,2	147,8	156,8	193,9	216,6	143,3	146,5	0,7	0,6	0,6	0,8	0,8
NBP	83,7	96,7	118,3	108,1	139,4	166,5	144,1	0,4	0,4	0,5	0,4	0,5
Rzeczowe aktywa trwałe	686,6	707,2	705,3	709,6	709,1	103,3	100,3	3,0	3,0	2,8	2,8	2,8
Wartości niematerialne i prawne	7,8	8,4	7,9	7,8	7,3	92,6	86,8	0,0	0,0	0,0	0,0	0,0
Inne	257,0	180,2	273,1	266,0	319,8	124,4	177,5	1,1	0,8	1,1	1,1	1,3
Razem	23 007,6	23 458,7	25 226,1	25 201,8	25 557,3	111,1	108,9	100,0	100,0	100,0	100,0	100,0
<b>pasywa</b>												
Operacje z bankiem centralnym	0,0	0,0	0,0	0,0	0,0	0,0	-	0,0	0,0	0,0	0,0	0,0
Zobowiązania wobec sektora finansowego	353,9	307,3	256,8	241,1	266,5	75,3	86,7	1,5	1,3	1,0	1,0	1,0
Zobowiązania wobec sektora niefinansowego	17 357,0	18 208,9	19 550,9	19 421,5	19 624,4	113,1	107,8	75,4	77,6	77,5	77,1	76,8
Zobowiązania wobec sektora instytucji rządowych i samorządowych	2 068,5	1 869,5	2 168,1	2 186,8	2 226,3	107,6	119,1	9,0	8,0	8,6	8,7	8,7
Kapitały	2 630,0	2 667,9	2 729,5	2 771,1	2 827,8	107,5	106,0	11,4	11,4	10,8	11,0	11,1
w tym: wynik roku bieżącego	237,3	274,2	66,3	117,3	173,5	73,1	63,3	1,0	1,2	0,3	0,5	0,7
Inne pasywa	598,2	405,0	520,8	581,3	612,4	102,4	151,2	2,6	1,7	2,1	2,3	2,4
Razem	23 007,6	23 458,7	25 226,1	25 201,8	25 557,3	111,1	108,9	100,0	100,0	100,0	100,0	100,0

Banki spółdzielcze - 200 mln zł ≤ aktywa < 500 mln zł												
	mln zł					dynamika		struktura w %				
	2012.09	2012.12	2013.03	2013.06	2013.09	2012.09=100	2012.12=100	2012.09	2012.12	2013.03	2013.06	2013.09
<b>aktywa</b>												
Kasa i operacje z NBP	437,9	473,8	474,0	446,9	488,8	111,6	103,1	1,9	2,0	1,8	1,7	1,9
Należności od sektora finansowego	6 966,4	7 472,1	8 784,8	8 434,1	8 298,8	119,1	111,1	29,8	31,1	34,2	32,8	31,7
Należności od sektora niefinansowego	13 095,9	13 145,0	13 297,3	13 695,1	14 129,4	107,9	107,5	56,1	54,6	51,8	53,2	53,9
Należności od instytucji rządowych i samorządowych	1 321,8	1 433,0	1 418,1	1 415,0	1 475,7	111,6	103,0	5,7	6,0	5,5	5,5	5,6
Instrumenty dłużne i kapitałowe	689,9	725,3	806,3	857,8	892,5	129,4	123,0	3,0	3,0	3,1	3,3	3,4
w tym:												
Skarbu Państwa	194,9	192,4	212,7	210,0	223,3	114,5	116,0	0,8	0,8	0,8	0,8	0,9
NBP	66,0	78,0	131,0	140,2	149,1	226,1	191,3	0,3	0,3	0,5	0,5	0,6
Rzeczowe aktywa trwałe	606,7	623,5	626,0	631,4	633,9	104,5	101,7	2,6	2,6	2,4	2,5	2,4
Wartości niematerialne i prawne	7,6	7,4	7,5	7,3	7,2	95,2	97,5	0,0	0,0	0,0	0,0	0,0
Inne	237,3	180,9	258,7	258,3	281,7	118,7	155,7	1,0	0,8	1,0	1,0	1,1
Razem	23 363,5	24 061,1	25 672,8	25 745,9	26 208,0	112,2	108,9	100,0	100,0	100,0	100,0	100,0
<b>pasywa</b>												
Operacje z bankiem centralnym	0,0	0,0	0,0	0,0	0,0	-	-	0,0	0,0	0,0	0,0	0,0
Zobowiązania wobec sektora finansowego	387,4	423,0	416,0	411,5	443,5	114,5	104,8	1,7	1,8	1,6	1,6	1,7
Zobowiązania wobec sektora niefinansowego	17 847,6	18 770,6	19 961,8	19 927,9	20 187,7	113,1	107,5	76,4	78,0	77,8	77,4	77,0
Zobowiązania wobec sektora instytucji rządowych i samorządowych	2 061,7	1 886,7	2 201,4	2 200,7	2 292,2	111,2	121,5	8,8	7,8	8,6	8,5	8,7
Kapitały	2 426,5	2 472,2	2 522,7	2 559,9	2 620,4	108,0	106,0	10,4	10,3	9,8	9,9	10,0
w tym: wynik roku bieżącego	231,1	275,9	63,8	111,9	170,7	73,9	61,9	1,0	1,1	0,2	0,4	0,7
Inne pasywa	640,3	508,7	571,0	645,9	664,2	103,7	130,6	2,7	2,1	2,2	2,5	2,5
Razem	23 363,5	24 061,1	25 672,8	25 745,9	26 208,0	112,2	108,9	100,0	100,0	100,0	100,0	100,0

Banki spółdzielcze - 500 mln zł ≤ aktywa < 1000 mln zł												
	mln zł					dynamika		struktura w %				
	2012.09	2012.12	2013.03	2013.06	2013.09	2012.09=100	2012.12=100	2012.09	2012.12	2013.03	2013.06	2013.09
<b>aktywa</b>												
Kasa i operacje z NBP	207,5	226,0	232,8	224,8	233,1	112,3	103,1	1,6	1,7	1,6	1,5	1,6
Należności od sektora finansowego	3 234,3	3 518,0	4 016,1	3 863,6	3 699,9	114,4	105,2	24,6	25,7	27,9	26,4	24,8
Należności od sektora niefinansowego	7 885,9	7 989,0	8 191,5	8 495,4	8 805,2	111,7	110,2	60,1	58,5	57,0	58,0	59,0
Należności od instytucji rządowych i samorządowych	686,8	681,9	684,6	661,2	632,7	92,1	92,8	5,2	5,0	4,8	4,5	4,2
Instrumenty dłużne i kapitałowe	656,2	809,4	780,7	920,2	1 036,3	157,9	128,0	5,0	5,9	5,4	6,3	6,9
w tym:												
Skarbu Państwa	220,9	270,4	276,2	291,6	333,2	150,8	123,2	1,7	2,0	1,9	2,0	2,2
NBP	155,2	248,9	212,9	316,9	377,4	243,2	151,6	1,2	1,8	1,5	2,2	2,5
Rzeczowe aktywa trwałe	320,9	337,0	343,8	346,4	363,8	113,4	108,0	2,4	2,5	2,4	2,4	2,4
Wartości niematerialne i prawne	4,7	5,6	5,3	5,7	5,7	120,7	101,0	0,0	0,0	0,0	0,0	0,0
Inne	125,1	96,2	127,6	139,9	148,6	118,9	154,5	1,0	0,7	0,9	1,0	1,0
Razem	13 121,3	13 663,1	14 382,4	14 657,1	14 925,2	113,7	109,2	100,0	100,0	100,0	100,0	100,0
<b>pasywa</b>												
Operacje z bankiem centralnym	0,0	0,0	0,0	0,0	0,0	251,6	1492,0	0,0	0,0	0,0	0,0	0,0
Zobowiązania wobec sektora finansowego	515,0	579,2	527,4	488,6	500,3	97,1	86,4	3,9	4,2	3,7	3,3	3,4
Zobowiązania wobec sektora niefinansowego	9 985,6	10 573,9	11 224,2	11 482,7	11 652,4	116,7	110,2	76,1	77,4	78,0	78,3	78,1
Zobowiązania wobec sektora instytucji rządowych i samorządowych	1 144,2	1 057,1	1 128,1	1 109,6	1 154,1	100,9	109,2	8,7	7,7	7,8	7,6	7,7
Kapitały	1 107,3	1 138,0	1 161,9	1 190,0	1 222,4	110,4	107,4	8,4	8,3	8,1	8,1	8,2
w tym: wynik roku bieżącego	110,1	137,4	30,4	59,5	90,6	82,3	65,9	0,8	1,0	0,2	0,4	0,6
Inne pasywa	369,1	314,9	340,8	386,2	396,0	107,3	125,8	2,8	2,3	2,4	2,6	2,7
Razem	13 121,3	13 663,1	14 382,4	14 657,1	14 925,2	113,7	109,2	100,0	100,0	100,0	100,0	100,0

Banki spółdzielcze - aktywa ≥ 1000 mln zł												
	mln zł					dynamika		struktura w %				
	2012.09	2012.12	2013.03	2013.06	2013.09	2012.09=100	2012.12=100	2012.09	2012.12	2013.03	2013.06	2013.09
<b>aktywa</b>												
Kasa i operacje z NBP	189,3	209,8	202,9	189,7	199,5	105,4	95,1	2,0	2,1	1,8	1,6	1,7
Należności od sektora finansowego	1 415,1	1 893,2	2 880,8	2 134,9	1 844,8	130,4	97,4	14,9	18,7	25,3	18,4	15,8
Należności od sektora niefinansowego	6 573,6	6 684,9	6 841,0	7 061,6	7 385,2	112,3	110,5	69,3	66,1	60,2	61,0	63,1
Należności od instytucji rządowych i samorządowych	399,0	412,1	409,0	413,1	412,7	103,4	100,2	4,2	4,1	3,6	3,6	3,5
Instrumenty dłużne i kapitałowe	602,7	579,0	690,0	1 433,4	1 526,5	253,3	263,6	6,4	5,7	6,1	12,4	13,0
w tym:												
Skarbu Państwa	260,3	262,4	291,6	323,2	366,5	140,8	139,7	2,7	2,6	2,6	2,8	3,1
NBP	149,9	135,0	204,4	889,7	923,8	616,2	684,5	1,6	1,3	1,8	7,7	7,9
Rzeczowe aktywa trwałe	188,7	192,7	186,8	189,8	191,9	101,7	99,6	2,0	1,9	1,6	1,6	1,6
Wartości niematerialne i prawne	10,0	10,1	10,7	11,8	11,6	116,6	114,4	0,1	0,1	0,1	0,1	0,1
Inne	112,2	131,0	149,1	148,1	138,5	123,4	105,7	1,2	1,3	1,3	1,3	1,2
Razem	9 490,6	10 112,8	11 370,2	11 582,4	11 710,7	123,4	115,8	100,0	100,0	100,0	100,0	100,0
<b>pasywa</b>												
Operacje z bankiem centralnym	0,0	0,0	0,0	0,2	0,1	370,3	483,5	0,0	0,0	0,0	0,0	0,0
Zobowiązania wobec sektora finansowego	491,8	404,2	399,9	415,0	404,5	82,3	100,1	5,2	4,0	3,5	3,6	3,5
Zobowiązania wobec sektora niefinansowego	7 377,3	8 077,0	9 226,6	9 397,6	9 495,0	128,7	117,6	77,7	79,9	81,1	81,1	81,1
Zobowiązania wobec sektora instytucji rządowych i samorządowych	709,3	714,3	791,5	754,8	755,0	106,4	105,7	7,5	7,1	7,0	6,5	6,4
Kapitały	679,2	699,7	723,5	747,5	791,2	116,5	113,1	7,2	6,9	6,4	6,5	6,8
w tym: wynik roku bieżącego	86,9	98,6	16,9	29,2	45,8	52,7	46,4	0,9	1,0	0,1	0,3	0,4
Inne pasywa	233,0	217,5	228,7	267,3	264,8	113,7	121,7	2,5	2,2	2,0	2,3	2,3
Razem	9 490,6	10 112,8	11 370,2	11 582,4	11 710,7	123,4	115,8	100,0	100,0	100,0	100,0	100,0

Banki spółdzielcze – fundusze własne ≥ 5 mln euro												
	mln zł					dynamika		struktura w %				
	2012.09	2012.12	2013.03	2013.06	2013.09	2012.09=100	2012.12=100	2012.09	2012.12	2013.03	2013.06	2013.09
<b>aktywa</b>												
Kasa i operacje z NBP	786,5	860,4	861,2	812,1	860,0	109,3	99,9	1,8	1,9	1,7	1,6	1,7
Należności od sektora finansowego	11 035,4	12 262,4	14 859,4	13 658,0	13 109,8	118,8	106,9	25,0	26,7	30,1	27,4	25,8
Należności od sektora niefinansowego	26 630,0	26 857,0	27 337,2	28 250,4	29 249,5	109,8	108,9	60,2	58,4	55,4	56,6	57,7
Należności od instytucji rządowych i samorządowych	2 332,5	2 430,8	2 437,5	2 401,0	2 427,1	104,1	99,8	5,3	5,3	4,9	4,8	4,8
Instrumenty dłużne i kapitałowe	1 918,4	2 087,3	2 241,9	3 160,2	3 390,6	176,7	162,4	4,3	4,5	4,5	6,3	6,7
w tym:												
Skarbu Państwa	691,2	740,1	791,0	826,5	919,3	133,0	124,2	1,6	1,6	1,6	1,7	1,8
NBP	350,1	442,8	519,4	1 318,9	1 420,4	405,7	320,7	0,8	1,0	1,1	2,6	2,8
Rzeczowe aktywa trwałe	1 029,2	1 058,8	1 061,3	1 072,3	1 097,2	106,6	103,6	2,3	2,3	2,2	2,1	2,2
Wartości niematerialne i prawne	22,0	23,1	23,3	24,7	24,2	110,4	104,8	0,0	0,1	0,0	0,0	0,0
Inne	475,1	403,0	535,9	536,5	564,3	118,8	140,0	1,1	0,9	1,1	1,1	1,1
Razem	44 229,0	45 982,8	49 357,7	49 915,2	50 722,7	114,7	110,3	100,0	100,0	100,0	100,0	100,0
<b>pasywa</b>												
Operacje z bankiem centralnym	0,0	0,0	0,0	0,2	0,1	357,8	508,9	0,0	0,0	0,0	0,0	0,0
Zobowiązania wobec sektora finansowego	1 384,6	1 377,7	1 273,3	1 238,9	1 289,5	93,1	93,6	3,1	3,0	2,6	2,5	2,5
Zobowiązania wobec sektora niefinansowego	33 731,6	35 833,5	38 695,0	39 107,3	39 588,1	117,4	110,5	76,3	77,9	78,4	78,3	78,0
Zobowiązania wobec sektora instytucji rządowych i samorządowych	3 592,9	3 352,7	3 772,7	3 716,9	3 825,5	106,5	114,1	8,1	7,3	7,6	7,4	7,5
Kapitały	4 296,9	4 393,1	4 491,4	4 582,0	4 719,0	109,8	107,4	9,7	9,6	9,1	9,2	9,3
w tym: wynik roku bieżącego	433,0	515,6	111,6	202,9	310,1	71,6	60,1	1,0	1,1	0,2	0,4	0,6
Inne pasywa	1 223,1	1 025,7	1 125,3	1 269,8	1 300,4	106,3	126,8	2,8	2,2	2,3	2,5	2,6
Razem	44 229,0	45 982,8	49 357,7	49 915,2	50 722,7	114,7	110,3	100,0	100,0	100,0	100,0	100,0



Banki spółdzielcze – fundusze własne < 5 mln euro												
	mln zł					dynamika		struktura w %				
	2012.09	2012.12	2013.03	2013.06	2013.09	2012.09=100	2012.12=100	2012.09	2012.12	2013.03	2013.06	2013.09
<b>aktywa</b>												
Kasa i operacje z NBP	878,5	952,1	938,2	907,9	992,7	113,0	104,3	2,3	2,4	2,2	2,1	2,3
Należności od sektora finansowego	12 587,3	13 199,3	16 049,4	15 228,6	14 848,1	118,0	112,5	32,3	33,1	37,4	35,5	34,2
Należności od sektora niefinansowego	20 646,0	20 668,7	20 808,2	21 531,9	22 184,3	107,5	107,3	53,0	51,9	48,4	50,2	51,0
Należności od instytucji rządowych i samorządowych	2 399,7	2 650,4	2 602,5	2 612,1	2 617,5	109,1	98,8	6,2	6,7	6,1	6,1	6,0
Instrumenty dłużne i kapitałowe	814,2	858,6	895,1	975,0	1 073,8	131,9	125,1	2,1	2,2	2,1	2,3	2,5
w tym:												
Skarbu Państwa	154,7	150,1	163,9	210,9	242,8	156,9	161,8	0,4	0,4	0,4	0,5	0,6
NBP	133,7	151,2	167,7	190,0	226,9	169,7	150,0	0,3	0,4	0,4	0,4	0,5
Rzeczowe aktywa trwałe	1 165,9	1 200,4	1 202,0	1 206,0	1 208,7	103,7	100,7	3,0	3,0	2,8	2,8	2,8
Wartości niematerialne i prawne	14,8	14,8	14,1	13,5	12,9	87,1	86,9	0,0	0,0	0,0	0,0	0,0
Inne	413,9	292,6	439,0	440,3	518,6	125,3	177,3	1,1	0,7	1,0	1,0	1,2
Razem	38 920,3	39 836,8	42 948,6	42 915,4	43 456,6	111,7	109,1	100,0	100,0	100,0	100,0	100,0
<b>pasywa</b>												
Operacje z bankiem centralnym	0,0	0,0	0,0	0,0	0,0	0,0	-	0,0	0,0	0,0	0,0	0,0
Zobowiązania wobec sektora finansowego	570,2	531,6	497,7	484,6	499,7	87,6	94,0	1,5	1,3	1,2	1,1	1,1
Zobowiązania wobec sektora niefinansowego	29 190,8	30 676,7	33 099,3	32 845,5	33 113,5	113,4	107,9	75,0	77,0	77,1	76,5	76,2
Zobowiązania wobec sektora instytucji rządowych i samorządowych	3 522,7	3 260,3	3 690,2	3 746,8	3 854,9	109,4	118,2	9,1	8,2	8,6	8,7	8,9
Kapitały	4 668,7	4 722,5	4 826,8	4 891,9	4 981,3	106,7	105,5	12,0	11,9	11,2	11,4	11,5
w tym: wynik roku bieżącego	393,5	452,0	111,7	192,6	282,0	71,7	62,4	1,0	1,1	0,3	0,4	0,6
Inne pasywa	967,9	645,9	834,6	946,5	1 007,2	104,1	155,9	2,5	1,6	1,9	2,2	2,3
Razem	38 920,3	39 836,8	42 948,6	42 915,4	43 456,6	111,7	109,1	100,0	100,0	100,0	100,0	100,0

	Banki zrzeszające			Banki spółdzielcze		
	2012.09	2013.09	2012.09 = 100	2012.09	2013.09	2012.09 = 100
Przychody odsetkowe	1 182,0	1 056,5	89,4	4 336,4	3 948,2	91,0
Koszty odsetkowe	884,4	741,7	83,9	1 689,0	1 591,3	94,2
Wynik odsetkowy	297,6	314,9	105,8	2 647,4	2 356,9	89,0
w tym:						
od banków	-764,8	-637,5	83,4	804,0	679,4	84,5
od osób prywatnych	25,0	17,7	70,6	-496,5	-530,6	106,9
Wynik pozaodsetkowy	66,9	105,8	158,2	790,1	782,6	99,1
wynik z prowizji	60,2	68,3	113,5	755,6	755,1	99,9
pozostały wynik pozaodsetkowy	6,7	37,5	558,8	34,4	27,5	79,8
Wynik działalności bankowej	364,5	420,7	115,4	3 437,5	3 139,5	91,3
Pozostałe przychody i koszty	21,3	26,7	125,4	69,2	51,7	74,6
Koszty operacyjne	301,4	293,6	97,4	2 225,9	2 236,3	100,5
w tym: koszty pracy	122,2	121,2	99,1	1 466,9	1 470,2	100,2
Rezerwy	12,8	123,0	963,7	236,0	192,2	81,5
w tym: rezerwy celowe	9,0	117,4	1311,5	166,3	142,0	85,4
Wynik finansowy brutto	69,6	24,7	35,5	1 044,8	762,7	73,0
Podatek dochodowy	14,7	4,3	29,2	218,3	170,6	78,1
Wynik finansowy netto	54,9	20,4	37,2	826,5	592,1	71,6
	BS – aktywa < 50 mln zł			BS – 50 mln zł ≤ aktywa < 100 mln zł		
	2012.09	2013.09	2012.09 = 100	2012.09	2013.09	2012.09 = 100
Przychody odsetkowe	193,2	170,8	88,4	554,1	495,0	89,3
Koszty odsetkowe	52,1	47,8	91,7	170,4	159,4	93,5
Wynik odsetkowy	141,1	123,0	87,2	383,7	335,6	87,5
w tym:						
od banków	42,0	35,8	85,2	125,5	102,2	81,4
od osób prywatnych	-3,7	-4,4	120,6	-28,4	-31,4	110,8
Wynik pozaodsetkowy	43,1	43,0	99,8	119,1	118,1	99,1
wynik z prowizji	42,4	42,7	100,7	116,7	117,6	100,8
pozostały wynik pozaodsetkowy	0,7	0,3	41,2	2,4	0,4	18,2
Wynik działalności bankowej	184,2	166,0	90,1	502,9	453,7	90,2
Pozostałe przychody i koszty	1,8	1,9	109,0	5,6	4,5	80,5
Koszty operacyjne	122,1	123,5	101,2	342,1	339,6	99,3
w tym: koszty pracy	83,4	84,1	100,9	232,6	231,5	99,5
Rezerwy	6,6	3,9	58,6	23,2	16,8	72,6
w tym: rezerwy celowe	2,8	0,8	27,8	12,3	8,8	71,5
Wynik finansowy brutto	57,3	40,6	70,8	143,2	101,8	71,1
Podatek dochodowy	11,1	8,3	74,9	28,4	22,7	80,0
Wynik finansowy netto	46,2	32,3	69,9	114,9	79,1	68,9

	BS – 100 mln zł ≤ aktywa < 200 mln zł			BS – 200 mln zł ≤ aktywa < 500 mln zł		
	2012.09	2013.09	2012.09 = 100	2012.09	2013.09	2012.09 = 100
Przychody odsetkowe	1 179,3	1 051,9	89,2	1 195,7	1 070,5	89,5
Koszty odsetkowe	419,8	378,4	90,1	479,6	433,5	90,4
Wynik odsetkowy	759,4	673,5	88,7	716,1	637,0	88,9
w tym:						
od banków	251,6	204,3	81,2	247,1	201,4	81,5
od osób prywatnych	-103,5	-100,0	96,6	-167,8	-154,1	91,8
Wynik pozaodsetkowy	243,8	241,5	99,1	213,8	214,9	100,5
wynik z prowizji	235,7	236,6	100,4	203,9	204,1	100,1
pozostały wynik pozaodsetkowy	8,1	4,9	60,1	9,9	10,7	108,5
Wynik działalności bankowej	1 003,2	915,0	91,2	930,0	851,9	91,6
Pozostałe przychody i koszty	11,2	11,0	98,2	13,8	17,9	129,7
Koszty operacyjne	658,8	658,4	99,9	582,6	588,8	101,1
w tym: koszty pracy	444,2	443,1	99,7	382,3	387,4	101,3
Rezerwy	55,3	45,6	82,5	67,4	61,4	91,2
w tym: rezerwy celowe	33,0	27,6	83,5	48,6	46,6	95,8
Wynik finansowy brutto	300,4	222,0	73,9	293,8	219,5	74,7
Podatek dochodowy	63,1	48,4	76,8	62,6	48,8	77,8
Wynik finansowy netto	237,3	173,5	73,1	231,1	170,7	73,9
	BS – 500 mln zł ≤ aktywa < 1000 mln zł			BS – aktywa ≥ 1000 mln zł		
	2012.09	2013.09	2012.09 = 100	2012.09	2013.09	2012.09 = 100
Przychody odsetkowe	676,9	615,8	91,0	537,2	544,2	101,3
Koszty odsetkowe	308,7	279,9	90,7	258,3	292,2	113,1
Wynik odsetkowy	368,1	335,9	91,2	278,9	251,9	90,3
w tym:						
od banków	103,5	84,1	81,3	34,4	51,6	150,3
od osób prywatnych	-104,0	-101,1	97,2	-89,2	-139,5	156,5
Wynik pozaodsetkowy	107,4	102,1	95,0	62,9	63,1	100,4
wynik z prowizji	99,0	98,4	99,4	58,0	55,6	95,9
pozostały wynik pozaodsetkowy	8,4	3,6	43,1	4,9	7,5	153,7
Wynik działalności bankowej	475,6	437,9	92,1	341,7	315,0	92,2
Pozostałe przychody i koszty	10,3	15,4	149,5	26,5	0,9	3,4
Koszty operacyjne	298,4	306,8	102,8	222,0	219,2	98,7
w tym: koszty pracy	192,6	197,9	102,8	131,8	126,3	95,8
Rezerwy	48,7	30,5	62,8	34,9	33,9	97,2
w tym: rezerwy celowe	37,3	25,7	69,0	32,4	32,6	100,9
Wynik finansowy brutto	138,8	116,0	83,6	111,3	62,8	56,4
Podatek dochodowy	28,7	25,4	88,4	24,5	17,0	69,6
Wynik finansowy netto	110,1	90,6	82,3	86,9	45,8	52,7

	BS – fundusze własne ≥ 5 mln euro			BS – fundusze własne < 5 mln euro		
	2012.09	2013.09	2012.09 = 100	2012.09	2013.09	2012.09 = 100
Przychody odsetkowe	2 330,0	2 148,9	92,2	2 006,4	1 799,3	89,7
Koszty odsetkowe	1 005,9	960,5	95,5	683,1	630,8	92,3
Wynik odsetkowy	1 324,1	1 188,3	89,7	1 323,3	1 168,6	88,3
w tym:						
od banków	369,4	320,8	86,8	434,6	358,5	82,5
od osób prywatnych	-347,4	-378,7	109,0	-149,1	-151,9	101,9
Wynik pozaodsetkowy	371,6	365,7	98,4	418,5	416,9	99,6
wynik z prowizji	348,6	344,9	98,9	407,0	410,3	100,8
pozostały wynik pozaodsetkowy	23,0	20,8	90,6	11,5	6,7	58,2
Wynik działalności bankowej	1 695,7	1 554,0	91,6	1 741,8	1 585,5	91,0
Pozostałe przychody i koszty	48,3	30,2	62,5	21,0	21,5	102,6
Koszty operacyjne	1 048,5	1 059,0	101,0	1 177,4	1 177,3	100,0
w tym: koszty pracy	673,8	677,3	100,5	793,1	792,9	100,0
Rezerwy	146,2	123,8	84,7	89,8	68,4	76,2
w tym: rezerwy celowe	116,5	105,0	90,1	49,8	37,0	74,4
Wynik finansowy brutto	549,2	401,4	73,1	495,6	361,3	72,9
Podatek dochodowy	116,2	91,3	78,6	102,1	79,3	77,6
Wynik finansowy netto	433,0	310,1	71,6	393,5	282,0	71,7

Banki zrzeszające					
	I-IX 2012	2012	I-III 2013	I-VI 2013	I-IX 2013
<b>Podział wyniku działalności bankowej (%)</b>					
Wynik odsetkowy	81,7	82,5	75,4	72,4	74,8
w tym:					
od banków	-209,8	-204,5	-181,1	-159,1	-151,6
od osób prywatnych	6,9	6,5	4,4	4,2	4,2
Wynik pozaodsetkowy	18,3	17,5	24,6	27,6	25,2
wynik z prowizji	16,5	15,4	17,0	15,9	16,2
pozostały wynik pozaodsetkowy	1,8	2,1	7,5	11,7	8,9
Wynik działalności bankowej	100,0	100,0	100,0	100,0	100,0
Saldo rezerw celowych	2,5	11,4	22,5	26,8	27,9
Saldo pozostałych rezerw	1,0	1,4	1,1	1,5	1,3
Koszty operacyjne	82,7	82,6	72,1	67,3	69,8
w tym koszty pracy	33,5	32,9	30,0	28,3	28,8
Wynik finansowy brutto	19,1	9,3	6,8	8,2	5,9
Podatek dochodowy	4,0	1,8	1,5	1,9	1,0
Wynik finansowy netto	15,1	7,5	5,3	6,2	4,9
<b>Wyniki / średnie aktywa (%)</b>					
Przychody odsetkowe	5,6	5,6	4,7	4,4	4,2
Koszty odsetkowe	4,2	4,1	3,4	3,2	3,0
Wynik odsetkowy (marża)	1,4	1,4	1,2	1,3	1,3
w tym:					
od banków	-3,6	-3,6	-3,0	-2,8	-2,5
od osób prywatnych	0,1	0,1	0,1	0,1	0,1
Wynik pozaodsetkowy	0,3	0,3	0,4	0,5	0,4
wynik z prowizji	0,3	0,3	0,3	0,3	0,3
pozostały wynik pozaodsetkowy	0,0	0,0	0,1	0,2	0,1
Wynik działalności bankowej	1,7	1,7	1,6	1,7	1,7
Saldo rezerw celowych	0,0	0,2	0,4	0,5	0,5
Saldo pozostałych rezerw	0,0	0,0	0,0	0,0	0,0
Koszty operacyjne	1,4	1,4	1,2	1,2	1,2
w tym koszty pracy	0,6	0,6	0,5	0,5	0,5
Wynik finansowy brutto (ROA brutto)	0,3	0,2	0,1	0,1	0,1
Podatek dochodowy	0,1	0,0	0,0	0,0	0,0
Wynik finansowy netto (ROA netto)	0,3	0,1	0,1	0,1	0,1
<b>Efektywność</b>					
ROA brutto (%)	0,3	0,2	0,1	0,1	0,1
ROA netto (%)	0,3	0,1	0,1	0,1	0,1
ROE brutto (%)	7,4	3,6	2,7	3,4	2,4
ROE netto (%)	5,8	2,9	2,1	2,6	2,0
C/I (%)	78,1	78,7	69,2	63,5	65,6
aktywa/zatrudnienie (tys. zł)	13 129,2	14 453,9	16 802,1	16 142,0	15 950,5
wynik finansowy brutto / zatrudnienie (tys. zł)	43,9	22,1	17,7	22,9	16,1
wynik finansowy netto / zatrudnienie (tys. zł)	34,6	17,9	13,9	17,5	13,3
koszty pracy / zatrudnienie (tys. zł)	77,0	78,4	78,1	79,2	79,2

Banki spółdzielcze					
	I-IX 2012	2012	I-III 2013	I-VI 2013	I-IX 2013
<b>Podział wyniku działalności bankowej (%)</b>					
Wynik odsetkowy	77,0	77,1	75,5	75,1	75,1
w tym:					
od banków	23,4	23,4	25,1	23,7	21,6
od osób prywatnych	-14,4	-15,3	-21,7	-19,7	-16,9
Wynik pozaodsetkowy	23,0	22,9	24,5	24,9	24,9
wynik z prowizji	22,0	22,0	23,5	23,8	24,1
pozostały wynik pozaodsetkowy	1,0	0,9	1,0	1,1	0,9
Wynik działalności bankowej	100,0	100,0	100,0	100,0	100,0
Saldo rezerw celowych	4,8	5,7	3,3	3,7	4,5
Saldo pozostałych rezerw	2,0	2,1	1,7	1,7	1,6
Koszty operacyjne	64,8	67,1	69,3	71,7	71,2
w tym koszty pracy	42,7	43,7	45,9	47,0	46,8
Wynik finansowy brutto	30,4	27,1	27,2	24,4	24,3
Podatek dochodowy	6,4	6,0	5,8	5,4	5,4
Wynik finansowy netto	24,0	21,1	21,4	19,0	18,9
<b>Wyniki / średnie aktywa (%)</b>					
Przychody odsetkowe	7,1	7,1	7,1	6,2	5,9
Koszty odsetkowe	2,7	2,8	2,8	2,7	2,5
Wynik odsetkowy (marża)	4,3	4,4	4,3	3,5	3,4
w tym:					
od banków	1,3	1,3	1,3	1,2	1,1
od osób prywatnych	-0,8	-0,8	-0,9	-1,0	-0,9
Wynik pozaodsetkowy	1,3	1,3	1,3	1,1	1,1
wynik z prowizji	1,2	1,2	1,2	1,1	1,1
pozostały wynik pozaodsetkowy	0,0	0,1	0,1	0,0	0,0
Wynik działalności bankowej	5,6	5,6	5,6	4,7	4,6
Saldo rezerw celowych	0,3	0,3	0,3	0,2	0,2
Saldo pozostałych rezerw	0,1	0,1	0,1	0,1	0,1
Koszty operacyjne	3,6	3,7	3,8	3,2	3,3
w tym koszty pracy	2,4	2,4	2,4	2,1	2,1
Wynik finansowy brutto (ROA brutto)	1,7	1,7	1,5	1,3	1,1
Podatek dochodowy	0,4	0,4	0,3	0,3	0,2
Wynik finansowy netto (ROA netto)	1,4	1,4	1,2	1,0	0,9
<b>Efektywność</b>					
ROA brutto (%)	1,7	1,5	1,3	1,1	1,1
ROA netto (%)	1,4	1,2	1,0	0,9	0,9
ROE brutto (%)	16,2	14,3	12,3	10,9	10,8
ROE netto (%)	12,8	11,1	9,7	8,5	8,4
C/I (%)	63,5	65,8	68,3	70,6	70,1
aktywa/zatrudnienie (tys. zł)	2 535,7	2 602,5	2 792,1	2 815,4	2 855,6
wynik finansowy brutto / zatrudnienie (tys. zł)	42,5	37,6	34,3	30,7	30,8
wynik finansowy netto / zatrudnienie (tys. zł)	33,6	29,3	27,0	24,0	23,9
koszty pracy / zatrudnienie (tys. zł)	59,6	60,8	57,9	59,2	59,4

Banki spółdzielcze – aktywa < 50 mln zł					
	I-IX 2012	2012	I-III 2013	I-VI 2013	I-IX 2013
<b>Podział wyniku działalności bankowej (%)</b>					
Wynik odsetkowy	76,6	76,6	74,9	74,5	74,1
w tym:					
od banków	22,8	22,3	24,6	23,5	21,5
od osób prywatnych	-2,0	-2,5	-5,4	-4,4	-2,7
Wynik pozaodsetkowy	23,4	23,4	25,1	25,5	25,9
wynik z prowizji	23,0	23,1	24,9	25,3	25,7
pozostały wynik pozaodsetkowy	0,4	0,3	0,2	0,2	0,2
Wynik działalności bankowej	100,0	100,0	100,0	100,0	100,0
Saldo rezerw celowych	1,5	2,8	0,6	0,2	0,5
Saldo pozostałych rezerw	2,1	2,6	1,9	1,8	1,9
Koszty operacyjne	66,3	68,6	70,9	73,9	74,4
w tym koszty pracy	45,3	46,3	48,5	50,1	50,7
Wynik finansowy brutto	31,1	27,1	27,5	25,1	24,4
Podatek dochodowy	6,0	5,7	5,1	5,0	5,0
Wynik finansowy netto	25,1	21,3	22,4	20,1	19,4
<b>Wyniki / średnie aktywa (%)</b>					
Przychody odsetkowe	7,1	7,1	6,2	6,0	5,8
Koszty odsetkowe	1,9	1,9	1,9	1,7	1,6
Wynik odsetkowy (marża)	5,2	5,2	4,4	4,2	4,2
w tym:					
od banków	1,5	1,5	1,4	1,3	1,2
od osób prywatnych	-0,1	-0,2	-0,3	-0,3	-0,2
Wynik pozaodsetkowy	1,6	1,6	1,5	1,4	1,5
wynik z prowizji	1,6	1,6	1,4	1,4	1,4
pozostały wynik pozaodsetkowy	0,0	0,0	0,0	0,0	0,0
Wynik działalności bankowej	6,8	6,8	5,8	5,7	5,6
Saldo rezerw celowych	0,1	0,2	0,0	0,0	0,0
Saldo pozostałych rezerw	0,1	0,2	0,1	0,1	0,1
Koszty operacyjne	4,5	4,6	4,1	4,2	4,2
w tym koszty pracy	3,1	3,1	2,8	2,8	2,9
Wynik finansowy brutto (ROA brutto)	2,1	1,8	1,6	1,4	1,4
Podatek dochodowy	0,4	0,4	0,3	0,3	0,3
Wynik finansowy netto (ROA netto)	1,7	1,4	1,3	1,1	1,1
<b>Efektywność</b>					
ROA brutto (%)	2,1	1,8	1,6	1,4	1,4
ROA netto (%)	1,7	1,4	1,3	1,1	1,1
ROE brutto (%)	11,7	10,1	9,1	8,1	7,8
ROE netto (%)	9,5	8,0	7,4	6,5	6,2
C/I (%)	65,7	67,9	70,3	73,1	73,5
aktywa/zatrudnienie (tys. zł)	1 765,7	1 796,0	1 934,7	1 925,3	1 901,9
wynik finansowy brutto / zatrudnienie (tys. zł)	37,6	32,3	30,0	27,1	26,1
wynik finansowy netto / zatrudnienie (tys. zł)	30,3	25,5	24,5	21,7	20,7
koszty pracy / zatrudnienie (tys. zł)	54,7	55,3	53,0	54,1	54,0

Banki spółdzielcze – 50 mln zł ≤ aktywa < 100 mln zł					
	I-IX 2012	2012	I-III 2013	I-VI 2013	I-IX 2013
<b>Podział wyniku działalności bankowej (%)</b>					
Wynik odsetkowy	76,3	76,2	74,7	74,2	74,0
w tym:					
od banków	25,0	24,8	25,5	24,4	22,5
od osób prywatnych	-5,6	-5,9	-10,0	-9,0	-6,9
Wynik pozaodsetkowy	23,7	23,8	25,3	25,8	26,0
wynik z prowizji	23,2	23,3	25,1	25,5	25,9
pozostały wynik pozaodsetkowy	0,5	0,5	0,2	0,3	0,1
Wynik działalności bankowej	100,0	100,0	100,0	100,0	100,0
Saldo rezerw celowych	2,4	3,6	0,1	1,2	1,9
Saldo pozostałych rezerw	2,2	2,3	1,9	2,0	1,8
Koszty operacyjne	68,0	70,4	71,8	74,4	74,9
w tym koszty pracy	46,3	47,3	49,3	50,5	51,0
Wynik finansowy brutto	28,5	24,7	26,9	23,3	22,4
Podatek dochodowy	5,6	5,5	5,3	5,1	5,0
Wynik finansowy netto	22,8	19,2	21,6	18,2	17,4
<b>Wyniki / średnie aktywa (%)</b>					
Przychody odsetkowe	7,1	7,1	6,1	5,9	5,7
Koszty odsetkowe	2,2	2,2	2,1	2,0	1,8
Wynik odsetkowy (marża)	4,9	4,9	4,0	3,9	3,9
w tym:					
od banków	1,6	1,6	1,4	1,3	1,2
od osób prywatnych	-0,4	-0,4	-0,5	-0,5	-0,4
Wynik pozaodsetkowy	1,5	1,5	1,4	1,4	1,4
wynik z prowizji	1,5	1,5	1,4	1,3	1,4
pozostały wynik pozaodsetkowy	0,0	0,0	0,0	0,0	0,0
Wynik działalności bankowej	6,4	6,4	5,4	5,3	5,2
Saldo rezerw celowych	0,2	0,2	0,0	0,1	0,1
Saldo pozostałych rezerw	0,1	0,1	0,1	0,1	0,1
Koszty operacyjne	4,4	4,5	3,9	3,9	3,9
w tym koszty pracy	3,0	3,0	2,7	2,7	2,7
Wynik finansowy brutto (ROA brutto)	1,8	1,6	1,5	1,2	1,2
Podatek dochodowy	0,4	0,4	0,3	0,3	0,3
Wynik finansowy netto (ROA netto)	1,5	1,2	1,2	1,0	0,9
<b>Efektywność</b>					
ROA brutto (%)	1,8	1,6	1,5	1,2	1,2
ROA netto (%)	1,5	1,2	1,2	1,0	0,9
ROE brutto (%)	13,7	11,8	11,2	9,5	9,0
ROE netto (%)	11,0	9,1	9,0	7,4	7,0
C/I (%)	67,3	69,7	71,3	73,7	74,1
aktywa/zatrudnienie (tys. zł)	1 966,6	2 000,6	2 157,8	2 163,0	2 206,6
wynik finansowy brutto / zatrudnienie (tys. zł)	35,5	30,7	30,6	26,3	25,3
wynik finansowy netto / zatrudnienie (tys. zł)	28,5	23,8	24,5	20,5	19,7
koszty pracy / zatrudnienie (tys. zł)	57,7	58,7	55,9	56,9	57,6



Banki spółdzielcze – 100 mln zł ≤ aktywa < 200 mln zł					
	I-IX 2012	2012	I-III 2013	I-VI 2013	I-IX 2013
<b>Podział wyniku działalności bankowej (%)</b>					
Wynik odsetkowy	75,7	75,8	74,4	73,9	73,6
w tym:					
od banków	25,1	25,2	25,8	24,4	22,3
od osób prywatnych	-10,3	-10,9	-15,3	-13,3	-10,9
Wynik pozaodsetkowy	24,3	24,2	25,6	26,1	26,4
wynik z prowizji	23,5	23,5	25,1	25,5	25,9
pozostały wynik pozaodsetkowy	0,8	0,7	0,5	0,6	0,5
Wynik działalności bankowej	100,0	100,0	100,0	100,0	100,0
Saldo rezerw celowych	3,3	4,4	2,0	2,5	3,0
Saldo pozostałych rezerw	2,2	2,2	2,1	2,0	2,0
Koszty operacyjne	65,7	68,2	69,3	72,0	72,0
w tym koszty pracy	44,3	45,3	47,0	48,3	48,4
Wynik finansowy brutto	29,9	26,4	27,5	24,6	24,3
Podatek dochodowy	6,3	5,9	5,8	5,2	5,3
Wynik finansowy netto	23,7	20,5	21,7	19,3	19,0
<b>Wyniki / średnie aktywa (%)</b>					
Przychody odsetkowe	7,0	7,0	6,1	5,8	5,6
Koszty odsetkowe	2,5	2,5	2,4	2,2	2,0
Wynik odsetkowy (marża)	4,5	4,5	3,7	3,6	3,6
w tym:					
od banków	1,5	1,5	1,3	1,2	1,1
od osób prywatnych	-0,6	-0,6	-0,8	-0,6	-0,5
Wynik pozaodsetkowy	1,4	1,4	1,3	1,3	1,3
wynik z prowizji	1,4	1,4	1,3	1,2	1,3
pozostały wynik pozaodsetkowy	0,0	0,0	0,0	0,0	0,0
Wynik działalności bankowej	5,9	5,9	5,0	4,9	4,9
Saldo rezerw celowych	0,2	0,3	0,1	0,1	0,1
Saldo pozostałych rezerw	0,1	0,1	0,1	0,1	0,1
Koszty operacyjne	3,9	4,0	3,5	3,5	3,5
w tym koszty pracy	2,6	2,7	2,3	2,4	2,4
Wynik finansowy brutto (ROA brutto)	1,8	1,6	1,4	1,2	1,2
Podatek dochodowy	0,4	0,3	0,3	0,3	0,3
Wynik finansowy netto (ROA netto)	1,4	1,2	1,1	0,9	0,9
<b>Efektywność</b>					
ROA brutto (%)	1,8	1,6	1,4	1,2	1,2
ROA netto (%)	1,4	1,2	1,1	0,9	0,9
ROE brutto (%)	15,9	13,8	12,4	10,9	10,8
ROE netto (%)	12,5	10,7	9,8	8,6	8,4
C/I (%)	64,9	67,3	68,7	71,3	71,1
aktywa/zatrudnienie (tys. zł)	2 353,2	2 385,5	2 568,8	2 580,0	2 605,0
wynik finansowy brutto / zatrudnienie (tys. zł)	41,0	35,9	34,2	30,5	30,2
wynik finansowy netto / zatrudnienie (tys. zł)	32,4	27,9	27,0	24,0	23,6
koszty pracy / zatrudnienie (tys. zł)	60,6	61,7	58,6	60,1	60,2

Banki spółdzielcze – 200 mln zł ≤ aktywa < 500 mln zł					
	I-IX 2012	2012	I-III 2013	I-VI 2013	I-IX 2013
<b>Podział wyniku działalności bankowej (%)</b>					
Wynik odsetkowy	77,0	77,0	74,6	74,8	74,8
w tym:					
od banków	26,6	26,5	27,1	25,7	23,6
od osób prywatnych	-18,0	-18,9	-23,8	-21,2	-18,1
Wynik pozaodsetkowy	23,0	23,0	25,4	25,2	25,2
wynik z prowizji	21,9	22,0	23,3	23,6	24,0
pozostały wynik pozaodsetkowy	1,1	1,0	2,1	1,6	1,3
Wynik działalności bankowej	100,0	100,0	100,0	100,0	100,0
Saldo rezerw celowych	5,2	5,7	5,2	4,7	5,5
Saldo pozostałych rezerw	2,0	2,0	1,6	2,0	1,7
Koszty operacyjne	62,6	65,3	67,0	69,5	69,1
w tym koszty pracy	41,1	42,5	43,9	45,4	45,5
Wynik finansowy brutto	31,6	28,5	28,3	25,4	25,8
Podatek dochodowy	6,7	6,2	5,9	5,6	5,7
Wynik finansowy netto	24,9	22,2	22,3	19,8	20,0
<b>Wyniki / średnie aktywa (%)</b>					
Przychody odsetkowe	7,0	7,0	6,1	5,8	5,6
Koszty odsetkowe	2,8	2,8	2,6	2,5	2,3
Wynik odsetkowy (marża)	4,2	4,1	3,4	3,3	3,3
w tym:					
od banków	1,4	1,4	1,2	1,1	1,1
od osób prywatnych	-1,0	-1,0	-1,1	-0,9	-0,8
Wynik pozaodsetkowy	1,2	1,2	1,2	1,1	1,1
wynik z prowizji	1,2	1,2	1,1	1,1	1,1
pozostały wynik pozaodsetkowy	0,1	0,1	0,1	0,1	0,1
Wynik działalności bankowej	5,4	5,4	4,6	4,5	4,5
Saldo rezerw celowych	0,3	0,3	0,2	0,2	0,2
Saldo pozostałych rezerw	0,1	0,1	0,1	0,1	0,1
Koszty operacyjne	3,4	3,5	3,1	3,1	3,1
w tym koszty pracy	2,2	2,3	2,0	2,0	2,0
Wynik finansowy brutto (ROA brutto)	1,7	1,5	1,3	1,1	1,1
Podatek dochodowy	0,4	0,3	0,3	0,3	0,3
Wynik finansowy netto (ROA netto)	1,3	1,2	1,0	0,9	0,9
<b>Efektywność</b>					
ROA brutto (%)	1,7	1,5	1,3	1,1	1,1
ROA netto (%)	1,3	1,2	1,0	0,9	0,9
ROE brutto (%)	16,9	15,0	12,9	11,4	11,5
ROE netto (%)	13,3	11,7	10,2	8,9	8,9
C/I (%)	61,7	64,3	65,6	68,4	67,7
aktywa/zatrudnienie (tys. zł)	2 696,9	2 765,6	2 935,4	2 952,2	3 009,0
wynik finansowy brutto / zatrudnienie (tys. zł)	45,2	40,6	36,9	32,9	33,6
wynik finansowy netto / zatrudnienie (tys. zł)	35,6	31,7	29,2	25,7	26,1
koszty pracy / zatrudnienie (tys. zł)	58,8	60,6	57,4	58,9	59,3

Banki spółdzielcze – 500 mln zł ≤ aktywa < 1000 mln zł					
	I-IX 2012	2012	I-III 2013	I-VI 2013	I-IX 2013
<b>Podział wyniku działalności bankowej (%)</b>					
Wynik odsetkowy	77,4	77,5	76,8	76,4	76,7
w tym:					
od banków	21,8	21,5	22,1	21,0	19,2
od osób prywatnych	-21,9	-22,6	-29,2	-26,5	-23,1
Wynik pozaodsetkowy	22,6	22,5	23,2	23,6	23,3
wynik z prowizji	20,8	21,0	22,1	22,3	22,5
pozostały wynik pozaodsetkowy	1,8	1,5	1,1	1,3	0,8
Wynik działalności bankowej	100,0	100,0	100,0	100,0	100,0
Saldo rezerw celowych	7,8	8,3	4,9	5,4	5,9
Saldo pozostałych rezerw	2,4	2,6	1,4	1,3	1,1
Koszty operacyjne	62,7	64,4	68,8	70,8	70,1
w tym koszty pracy	40,5	41,1	44,4	45,6	45,2
Wynik finansowy brutto	29,2	27,5	26,9	26,1	26,5
Podatek dochodowy	6,0	5,9	5,8	5,5	5,8
Wynik finansowy netto	23,2	21,6	21,1	20,5	20,7
<b>Wyniki / średnie aktywa (%)</b>					
Przychody odsetkowe	7,1	7,1	6,2	5,9	5,7
Koszty odsetkowe	3,2	3,3	3,0	2,8	2,6
Wynik odsetkowy (marża)	3,9	3,8	3,2	3,1	3,1
w tym:					
od banków	1,1	1,1	0,9	0,9	0,8
od osób prywatnych	-1,1	-1,1	-1,2	-1,1	-0,9
Wynik pozaodsetkowy	1,1	1,1	1,0	1,0	0,9
wynik z prowizji	1,0	1,0	0,9	0,9	0,9
pozostały wynik pozaodsetkowy	0,1	0,1	0,0	0,1	0,0
Wynik działalności bankowej	5,0	4,9	4,1	4,1	4,1
Saldo rezerw celowych	0,4	0,4	0,2	0,2	0,2
Saldo pozostałych rezerw	0,1	0,1	0,1	0,1	0,0
Koszty operacyjne	3,1	3,2	2,8	2,9	2,8
w tym koszty pracy	2,0	2,0	1,8	1,9	1,8
Wynik finansowy brutto (ROA brutto)	1,5	1,4	1,1	1,1	1,1
Podatek dochodowy	0,3	0,3	0,2	0,2	0,2
Wynik finansowy netto (ROA netto)	1,2	1,1	0,9	0,8	0,8
<b>Efektywność</b>					
ROA brutto (%)	1,5	1,4	1,1	1,1	1,1
ROA netto (%)	1,2	1,1	0,9	0,8	0,8
ROE brutto (%)	17,5	16,3	13,5	13,0	13,1
ROE netto (%)	13,9	12,8	10,6	10,2	10,3
C/I (%)	61,4	62,6	67,5	68,4	67,7
aktywa/zatrudnienie (tys. zł)	3 065,0	3 178,2	3 308,6	3 353,3	3 406,0
wynik finansowy brutto / zatrudnienie (tys. zł)	43,2	40,7	35,7	34,5	35,3
wynik finansowy netto / zatrudnienie (tys. zł)	34,3	32,0	28,0	27,2	27,6
koszty pracy / zatrudnienie (tys. zł)	60,0	60,7	58,9	60,4	60,2

Banki spółdzielcze – aktywa ≥ 1000 mln zł					
	I-IX 2012	2012	I-III 2013	I-VI 2013	I-IX 2013
<b>Podział wyniku działalności bankowej (%)</b>					
Wynik odsetkowy	81,6	82,0	80,6	79,5	80,0
w tym:					
od banków	10,1	10,8	21,0	18,9	16,4
od osób prywatnych	-26,1	-28,8	-52,5	-50,3	-44,3
Wynik pozaodsetkowy	18,4	18,0	19,4	20,5	20,0
wynik z prowizji	17,0	16,7	18,1	18,1	17,6
pozostały wynik pozaodsetkowy	1,4	1,4	1,2	2,4	2,4
Wynik działalności bankowej	100,0	100,0	100,0	100,0	100,0
Saldo rezerw celowych	9,5	10,0	5,9	7,9	10,4
Saldo pozostałych rezerw	0,7	1,0	0,4	0,4	0,4
Koszty operacyjne	65,0	67,6	72,1	72,5	69,6
w tym koszty pracy	38,6	39,3	43,2	42,5	40,1
Wynik finansowy brutto	32,6	28,0	23,7	19,9	19,9
Podatek dochodowy	7,2	6,3	6,4	5,3	5,4
Wynik finansowy netto	25,4	21,7	17,3	14,6	14,5
<b>Wyniki / średnie aktywa (%)</b>					
Przychody odsetkowe	8,0	8,0	6,9	6,6	6,4
Koszty odsetkowe	3,9	3,9	4,0	3,7	3,5
Wynik odsetkowy (marża)	4,2	4,1	2,9	2,9	3,0
w tym:					
od banków	0,5	0,5	0,8	0,7	0,6
od osób prywatnych	-1,3	-1,4	-1,9	-1,8	-1,7
Wynik pozaodsetkowy	0,9	0,9	0,7	0,7	0,7
wynik z prowizji	0,9	0,8	0,7	0,7	0,7
pozostały wynik pozaodsetkowy	0,1	0,1	0,0	0,1	0,1
Wynik działalności bankowej	5,1	5,0	3,6	3,6	3,7
Saldo rezerw celowych	0,5	0,5	0,2	0,3	0,4
Saldo pozostałych rezerw	0,0	0,0	0,0	0,0	0,0
Koszty operacyjne	3,3	3,4	2,6	2,6	2,6
w tym koszty pracy	2,0	2,0	1,6	1,5	1,5
Wynik finansowy brutto (ROA brutto)	1,7	1,4	0,9	0,7	0,7
Podatek dochodowy	0,4	0,3	0,2	0,2	0,2
Wynik finansowy netto (ROA netto)	1,3	1,1	0,6	0,5	0,5
<b>Efektywność</b>					
ROA brutto (%)	1,7	1,4	0,9	0,7	0,7
ROA netto (%)	1,3	1,1	0,6	0,5	0,5
ROE brutto (%)	23,6	19,7	13,1	11,0	11,3
ROE netto (%)	18,4	15,3	9,5	8,1	8,3
C/I (%)	60,3	63,4	70,6	72,0	69,4
aktywa/zatrudnienie (tys. zł)	3 569,2	3 783,3	4 244,2	4 365,8	4 435,9
wynik finansowy brutto / zatrudnienie (tys. zł)	55,8	47,6	34,7	30,0	31,7
wynik finansowy netto / zatrudnienie (tys. zł)	43,6	36,9	25,3	22,0	23,1
koszty pracy / zatrudnienie (tys. zł)	66,1	66,9	63,2	64,1	63,8

Banki spółdzielcze –FW ≥ 5 mln euro					
	I-IX 2012	2012	I-III 2013	I-VI 2013	I-IX 2013
<b>Podział wyniku działalności bankowej (%)</b>					
Wynik odsetkowy	78,1	78,2	76,5	76,2	76,5
w tym:					
od banków	21,8	21,8	24,1	22,7	20,6
od osób prywatnych	-20,5	-21,7	-30,3	-27,9	-24,4
Wynik pozaodsetkowy	21,9	21,8	23,5	23,8	23,5
wynik z prowizji	20,6	20,6	21,9	22,1	22,2
pozostały wynik pozaodsetkowy	1,4	1,2	1,7	1,7	1,3
Wynik działalności bankowej	100,0	100,0	100,0	100,0	100,0
Saldo rezerw celowych	6,9	7,6	5,8	5,9	6,8
Saldo pozostałych rezerw	1,8	1,9	1,3	1,5	1,2
Koszty operacyjne	61,8	64,2	67,0	69,1	68,1
w tym koszty pracy	39,7	40,8	43,1	44,1	43,6
Wynik finansowy brutto	32,4	29,2	28,0	25,6	25,8
Podatek dochodowy	6,9	6,4	6,2	5,7	5,9
Wynik finansowy netto	25,5	22,8	21,8	19,9	20,0
<b>Wyniki / średnie aktywa (%)</b>					
Przychody odsetkowe	7,2	7,2	6,3	6,0	5,8
Koszty odsetkowe	3,1	3,2	3,0	2,8	2,6
Wynik odsetkowy (marża)	4,1	4,1	3,3	3,2	3,2
w tym:					
od banków	1,1	1,1	1,0	1,0	0,9
od osób prywatnych	-1,1	-1,1	-1,3	-1,2	-1,0
Wynik pozaodsetkowy	1,2	1,1	1,0	1,0	1,0
wynik z prowizji	1,1	1,1	0,9	0,9	0,9
pozostały wynik pozaodsetkowy	0,1	0,1	0,1	0,1	0,1
Wynik działalności bankowej	5,3	5,2	4,3	4,2	4,2
Saldo rezerw celowych	0,4	0,4	0,2	0,2	0,3
Saldo pozostałych rezerw	0,1	0,1	0,1	0,1	0,1
Koszty operacyjne	3,3	3,3	2,9	2,9	2,9
w tym koszty pracy	2,1	2,1	1,8	1,9	1,8
Wynik finansowy brutto (ROA brutto)	1,7	1,5	1,2	1,1	1,1
Podatek dochodowy	0,4	0,3	0,3	0,2	0,2
Wynik finansowy netto (ROA netto)	1,3	1,2	0,9	0,8	0,8
<b>Efektywność</b>					
ROA brutto (%)	1,7	1,5	1,2	1,1	1,1
ROA netto (%)	1,3	1,2	0,9	0,8	0,8
ROE brutto (%)	17,9	15,9	12,9	11,6	11,8
ROE netto (%)	14,1	12,4	10,0	9,0	9,1
C/I (%)	60,1	62,4	65,6	67,7	66,8
aktywa/zatrudnienie (tys. zł)	3 000,6	3 107,2	3 316,4	3 357,9	3 416,1
wynik finansowy brutto / zatrudnienie (tys. zł)	49,7	44,6	38,4	35,2	36,0
wynik finansowy netto / zatrudnienie (tys. zł)	39,2	34,8	30,0	27,3	27,8
koszty pracy / zatrudnienie (tys. zł)	61,0	62,2	59,1	60,7	60,8

Banki spółdzielcze –FW < 5 mln euro					
	I-IX 2012	2012	I-III 2013	I-VI 2013	I-IX 2013
<b>Podział wyniku działalności bankowej (%)</b>					
Wynik odsetkowy	76,0	76,0	74,5	74,0	73,7
w tym:					
od banków	24,9	24,9	26,0	24,7	22,6
od osób prywatnych	-8,6	-9,1	-13,5	-11,8	-9,6
Wynik pozaodsetkowy	24,0	24,0	25,5	26,0	26,3
wynik z prowizji	23,4	23,4	25,1	25,5	25,9
pozostały wynik pozaodsetkowy	0,7	0,6	0,4	0,5	0,4
Wynik działalności bankowej	100,0	100,0	100,0	100,0	100,0
Saldo rezerw celowych	2,9	3,8	0,9	1,6	2,3
Saldo pozostałych rezerw	2,3	2,4	2,0	2,0	2,0
Koszty operacyjne	67,6	70,0	71,6	74,2	74,3
w tym koszty pracy	45,5	46,6	48,6	49,8	50,0
Wynik finansowy brutto	28,5	25,0	26,4	23,2	22,8
Podatek dochodowy	5,9	5,6	5,4	5,0	5,0
Wynik finansowy netto	22,6	19,4	21,0	18,2	17,8
<b>Wyniki / średnie aktywa (%)</b>					
Przychody odsetkowe	7,0	7,0	6,1	5,8	5,6
Koszty odsetkowe	2,4	2,4	2,3	2,1	2,0
Wynik odsetkowy (marża)	4,6	4,6	3,8	3,7	3,7
w tym:					
od banków	1,5	1,5	1,3	1,2	1,1
od osób prywatnych	-0,5	-0,5	-0,7	-0,6	-0,5
Wynik pozaodsetkowy	1,5	1,4	1,3	1,3	1,3
wynik z prowizji	1,4	1,4	1,3	1,3	1,3
pozostały wynik pozaodsetkowy	0,0	0,0	0,0	0,0	0,0
Wynik działalności bankowej	6,1	6,0	5,1	5,0	5,0
Saldo rezerw celowych	0,2	0,2	0,0	0,1	0,1
Saldo pozostałych rezerw	0,1	0,1	0,1	0,1	0,1
Koszty operacyjne	4,1	4,2	3,6	3,7	3,7
w tym koszty pracy	2,8	2,8	2,5	2,5	2,5
Wynik finansowy brutto (ROA brutto)	1,7	1,5	1,3	1,2	1,1
Podatek dochodowy	0,4	0,3	0,3	0,2	0,2
Wynik finansowy netto (ROA netto)	1,4	1,2	1,1	0,9	0,9
<b>Efektywność</b>					
ROA brutto (%)	1,7	1,5	1,3	1,2	1,1
ROA netto (%)	1,4	1,2	1,1	0,9	0,9
ROE brutto (%)	14,7	12,8	11,8	10,2	9,9
ROE netto (%)	11,7	10,0	9,3	8,0	7,7
C/I (%)	66,8	69,2	70,9	73,4	73,3
aktywa/zatrudnienie (tys. zł)	2 156,1	2 191,6	2 362,8	2 370,1	2 396,7
wynik finansowy brutto / zatrudnienie (tys. zł)	36,6	32,0	30,9	27,1	26,6
wynik finansowy netto / zatrudnienie (tys. zł)	29,1	24,9	24,6	21,3	20,7
koszty pracy / zatrudnienie (tys. zł)	58,6	59,6	56,9	58,0	58,3

## Załącznik nr 5. Należności od sektora niefinansowego w układzie podmiotowym

Data	Ogółem	Duże przedsiębiorstwa	MSP	Przedsiębiorcy indywidualni	Osoby prywatne	Rolnicy indywidualni	Instytucje niekomercyjne
<b>Banki zrzeszające</b>							
mln zł							
2012.09	12 098,2	612,3	7 548,6	922,3	1 139,6	1 844,8	30,7
2012.12	12 277,7	563,3	7 708,1	957,9	1 143,8	1 870,0	34,6
2013.03	12 425,9	562,9	7 853,6	958,5	1 156,2	1 859,6	35,1
2013.06	12 468,3	556,6	7 828,3	1 004,4	1 176,2	1 872,8	30,0
2013.09	12 611,0	566,8	7 913,9	988,1	1 193,1	1 916,0	33,1
<b>dynamika, okres poprzedni = 100</b>							
2012.12	101,5	92,0	102,1	103,9	100,4	101,4	112,8
2013.03	101,2	99,9	101,9	100,1	101,1	99,4	101,4
2013.06	100,3	98,9	99,7	104,8	101,7	100,7	85,6
2013.09	101,1	101,8	101,1	98,4	101,4	102,3	110,4
<b>struktura podmiotowa (%)</b>							
2012.09	100,0	5,1	62,4	7,6	9,4	15,2	0,3
2012.12	100,0	4,6	62,8	7,8	9,3	15,2	0,3
2013.03	100,0	4,5	63,2	7,7	9,3	15,0	0,3
2013.06	100,0	4,5	62,8	8,1	9,4	15,0	0,2
2013.09	100,0	4,5	62,8	7,8	9,5	15,2	0,3
<b>udział należności zagrożonych (%)</b>							
2012.09	12,7	7,4	13,7	24,5	6,7	8,3	9,6
2012.12	14,6	8,3	16,6	23,9	7,1	8,5	8,2
2013.03	15,8	8,5	18,1	25,1	7,7	8,6	4,3
2013.06	16,0	8,6	18,7	23,4	7,4	8,4	4,8
2013.09	18,3	8,7	22,0	26,3	7,7	8,7	1,7
<b>Banki spółdzielcze</b>							
mln zł							
2012.09	48 168,9	305,0	13 964,5	8 190,0	10 609,5	14 664,9	435,2
2012.12	48 456,7	277,4	14 256,2	8 137,9	10 518,1	14 817,7	449,5
2013.03	49 083,7	283,3	14 872,1	8 395,4	10 428,7	14 674,4	429,9
2013.06	50 734,1	287,3	15 469,4	8 667,4	10 760,6	15 119,5	430,0
2013.09	52 405,3	308,8	16 050,4	8 847,3	11 082,3	15 660,1	456,4
<b>dynamika, okres poprzedni = 100</b>							
2012.12	100,6	91,0	102,1	99,4	99,1	101,0	103,3
2013.03	101,3	102,1	104,3	103,2	99,1	99,0	95,7
2013.06	103,4	101,4	104,0	103,2	103,2	103,0	100,0
2013.09	103,3	107,5	103,8	102,1	103,0	103,6	106,1
<b>struktura podmiotowa (%)</b>							
2012.09	100,0	0,6	29,0	17,0	22,0	30,4	0,9
2012.12	100,0	0,6	29,4	16,8	21,7	30,6	0,9
2013.03	100,0	0,6	30,3	17,1	21,2	29,9	0,9
2013.06	100,0	0,6	30,5	17,1	21,2	29,8	0,8
2013.09	100,0	0,6	30,6	16,9	21,1	29,9	0,9
<b>udział należności zagrożonych (%)</b>							
2012.09	6,1	10,4	9,5	8,4	5,8	2,0	0,8
2012.12	6,3	6,6	9,8	8,8	5,7	2,0	1,1
2013.03	6,4	5,5	9,9	8,9	5,8	2,0	1,1
2013.06	6,4	5,4	10,2	8,7	5,6	2,0	1,0
2013.09	6,5	4,7	10,3	9,1	5,5	1,9	1,2

## Załącznik nr 5. Należności od sektora niefinansowego w układzie podmiotowym

Data	Ogółem	Duże przedsiębiorstwa	MSP	Przedsiębiorcy indywidualni	Osoby prywatne	Rolnicy indywidualni	Instytucje niekomercyjne
<b>Banki spółdzielcze – aktywa &lt; 50 mln zł</b>							
mln zł							
2012.09	1 845,9	7,0	234,6	301,2	434,8	854,5	13,7
2012.12	1 819,5	6,8	229,3	291,9	427,5	850,7	13,3
2013.03	1 806,0	8,4	232,3	298,1	415,2	839,2	12,8
2013.06	1 862,7	8,6	247,4	302,5	427,4	863,0	13,7
2013.09	1 921,2	7,9	251,6	309,8	442,2	893,1	16,5
<b>dynamika, okres poprzedni = 100</b>							
2012.12	98,6	97,7	97,7	96,9	98,3	99,5	97,2
2013.03	99,3	122,7	101,3	102,1	97,1	98,7	96,3
2013.06	103,1	103,1	106,5	101,5	103,0	102,8	107,1
2013.09	103,1	91,9	101,7	102,4	103,5	103,5	120,3
<b>struktura podmiotowa (%)</b>							
2012.09	100,0	0,4	12,7	16,3	23,6	46,3	0,7
2012.12	100,0	0,4	12,6	16,0	23,5	46,8	0,7
2013.03	100,0	0,5	12,9	16,5	23,0	46,5	0,7
2013.06	100,0	0,5	13,3	16,2	22,9	46,3	0,7
2013.09	100,0	0,4	13,1	16,1	23,0	46,5	0,9
<b>udział należności zagrożonych (%)</b>							
2012.09	3,5	19,4	8,9	6,5	3,6	0,8	0,0
2012.12	3,8	18,0	11,1	6,8	3,6	0,9	0,0
2013.03	4,1	15,9	11,4	6,9	3,8	1,2	0,0
2013.06	3,9	14,8	9,5	6,8	3,8	1,2	0,0
2013.09	3,7	15,8	8,4	6,7	3,6	1,2	0,0
<b>Banki spółdzielcze – 50 mln zł ≤ aktywa &lt; 100 mln zł</b>							
mln zł							
2012.09	5 614,8	3,7	693,0	907,5	1 363,6	2 578,5	68,4
2012.12	5 599,6	3,7	682,8	897,8	1 347,4	2 596,9	71,0
2013.03	5 602,7	1,8	718,8	921,9	1 331,8	2 560,4	67,9
2013.06	5 813,0	1,9	739,8	974,8	1 380,3	2 648,1	68,1
2013.09	5 971,7	1,8	740,8	994,0	1 432,1	2 729,8	73,1
<b>dynamika, okres poprzedni = 100</b>							
2012.12	99,7	98,7	98,5	98,9	98,8	100,7	103,8
2013.03	100,1	50,0	105,3	102,7	98,8	98,6	95,5
2013.06	103,8	102,0	102,9	105,7	103,6	103,4	100,4
2013.09	102,7	97,5	100,1	102,0	103,8	103,1	107,3
<b>struktura podmiotowa (%)</b>							
2012.09	100,0	0,1	12,3	16,2	24,3	45,9	1,2
2012.12	100,0	0,1	12,2	16,0	24,1	46,4	1,3
2013.03	100,0	0,0	12,8	16,5	23,8	45,7	1,2
2013.06	100,0	0,0	12,7	16,8	23,7	45,6	1,2
2013.09	100,0	0,0	12,4	16,6	24,0	45,7	1,2
<b>udział należności zagrożonych (%)</b>							
2012.09	3,4	0,0	10,2	4,3	3,5	1,4	0,1
2012.12	3,7	0,0	11,6	4,8	3,6	1,5	0,0
2013.03	3,8	0,0	10,8	5,3	3,6	1,5	0,0
2013.06	3,7	3,9	10,7	5,3	3,5	1,3	0,0
2013.09	3,8	4,0	11,3	5,8	3,4	1,3	0,0



## Załącznik nr 5. Należności od sektora niefinansowego w układzie podmiotowym

Data	Ogółem	Duże przedsiębiorstwa	MSP	Przedsiębiorcy indywidualni	Osoby prywatne	Rolnicy indywidualni	Instytucje niekomercyjne
<b>Banki spółdzielcze – 100 mln zł ≤ aktywa &lt; 200 mln zł</b>							
<b>mln zł</b>							
2012.09	12 556,2	10,9	2 490,9	2 172,9	3 067,9	4 705,2	108,3
2012.12	12 613,8	13,6	2 515,3	2 162,9	3 051,1	4 755,8	115,1
2013.03	12 735,9	15,9	2 635,3	2 250,9	3 033,3	4 690,0	110,5
2013.06	13 187,5	14,1	2 733,8	2 332,6	3 148,1	4 847,7	111,2
2013.09	13 555,8	14,7	2 774,5	2 365,3	3 247,0	5 037,2	117,0
<b>dynamika, okres poprzedni = 100</b>							
2012.12	100,5	124,7	101,0	99,5	99,5	101,1	106,2
2013.03	101,0	116,9	104,8	104,1	99,4	98,6	96,0
2013.06	103,5	88,4	103,7	103,6	103,8	103,4	100,7
2013.09	102,8	104,8	101,5	101,4	103,1	103,9	105,2
<b>struktura podmiotowa (%)</b>							
2012.09	100,0	0,1	19,8	17,3	24,4	37,5	0,9
2012.12	100,0	0,1	19,9	17,1	24,2	37,7	0,9
2013.03	100,0	0,1	20,7	17,7	23,8	36,8	0,9
2013.06	100,0	0,1	20,7	17,7	23,9	36,8	0,8
2013.09	100,0	0,1	20,5	17,4	24,0	37,2	0,9
<b>udział należności zagrożonych (%)</b>							
2012.09	4,4	4,8	8,6	6,9	3,5	1,6	0,4
2012.12	4,5	6,2	8,7	7,3	3,5	1,6	0,5
2013.03	4,6	16,1	8,7	7,3	3,6	1,6	0,5
2013.06	4,6	17,4	8,9	7,1	3,6	1,6	0,6
2013.09	4,6	15,8	9,1	7,4	3,5	1,5	0,5
<b>Banki spółdzielcze – 200 mln zł ≤ aktywa &lt; 500 mln zł</b>							
<b>mln zł</b>							
2012.09	13 378,2	49,2	3 420,4	2 474,6	2 976,2	4 323,8	133,9
2012.12	13 434,7	43,6	3 486,3	2 441,0	2 939,9	4 386,2	137,7
2013.03	13 592,2	48,1	3 634,6	2 524,5	2 901,8	4 352,3	131,0
2013.06	13 990,2	48,0	3 761,3	2 599,5	2 981,2	4 473,7	126,6
2013.09	14 424,6	47,9	3 888,3	2 664,9	3 050,3	4 639,9	133,3
<b>dynamika, okres poprzedni = 100</b>							
2012.12	100,4	88,7	101,9	98,6	98,8	101,4	102,8
2013.03	101,2	110,2	104,3	103,4	98,7	99,2	95,1
2013.06	102,9	99,8	103,5	103,0	102,7	102,8	96,7
2013.09	103,1	99,8	103,4	102,5	102,3	103,7	105,3
<b>struktura podmiotowa (%)</b>							
2012.09	100,0	0,4	25,6	18,5	22,2	32,3	1,0
2012.12	100,0	0,3	25,9	18,2	21,9	32,6	1,0
2013.03	100,0	0,4	26,7	18,6	21,3	32,0	1,0
2013.06	100,0	0,3	26,9	18,6	21,3	32,0	0,9
2013.09	100,0	0,3	27,0	18,5	21,1	32,2	0,9
<b>udział należności zagrożonych (%)</b>							
2012.09	6,5	0,0	10,6	9,1	6,4	1,9	0,3
2012.12	6,6	0,0	11,0	9,6	6,2	2,0	0,3
2013.03	6,5	0,0	10,5	9,6	6,0	1,9	0,3
2013.06	6,4	0,0	10,8	9,2	5,8	1,8	0,3
2013.09	6,3	0,0	11,0	8,9	5,5	1,8	0,3

## Załącznik nr 5. Należności od sektora niefinansowego w układzie podmiotowym

Data	Ogółem	Duże przedsiębiorstwa	MSP	Przedsiębiorcy indywidualni	Osoby prywatne	Rolnicy indywidualni	Instytucje niekomercyjne
<b>Banki spółdzielcze – 500 mln zł ≤ aktywa &lt; 1000 mln zł</b>							
mln zł							
2012.09	8 080,6	110,5	3 273,8	1 418,9	1 616,4	1 590,4	70,6
2012.12	8 179,6	115,7	3 337,7	1 432,0	1 609,1	1 613,2	72,0
2013.03	8 381,3	116,6	3 497,4	1 470,4	1 604,8	1 622,2	70,0
2013.06	8 689,9	118,5	3 681,6	1 502,0	1 660,8	1 656,1	70,9
2013.09	9 005,1	128,3	3 832,2	1 549,3	1 717,6	1 704,2	73,6
<b>dynamika, okres poprzedni = 100</b>							
2012.12	101,2	104,6	102,0	100,9	99,6	101,4	101,9
2013.03	102,5	100,8	104,8	102,7	99,7	100,6	97,2
2013.06	103,7	101,6	105,3	102,2	103,5	102,1	101,3
2013.09	103,6	108,2	104,1	103,1	103,4	102,9	103,8
<b>struktura podmiotowa (%)</b>							
2012.09	100,0	1,4	40,5	17,6	20,0	19,7	0,9
2012.12	100,0	1,4	40,8	17,5	19,7	19,7	0,9
2013.03	100,0	1,4	41,7	17,5	19,1	19,4	0,8
2013.06	100,0	1,4	42,4	17,3	19,1	19,1	0,8
2013.09	100,0	1,4	42,6	17,2	19,1	18,9	0,8
<b>udział należności zagrożonych (%)</b>							
2012.09	8,6	3,5	10,4	11,5	7,5	4,3	2,3
2012.12	8,6	3,4	10,4	11,6	7,4	4,2	4,4
2013.03	8,6	3,2	10,2	11,7	7,6	4,2	4,2
2013.06	8,8	3,2	10,6	11,6	7,4	4,1	3,5
2013.09	9,0	3,1	11,2	11,4	7,5	4,0	5,2
<b>Banki spółdzielcze – aktywa ≥ 1000 mln zł</b>							
mln zł							
2012.09	6 693,2	123,7	3 851,6	914,7	1 150,6	612,4	40,2
2012.12	6 809,5	94,0	4 004,7	912,3	1 143,1	614,9	40,4
2013.03	6 965,7	92,5	4 153,6	929,6	1 141,8	610,3	37,9
2013.06	7 190,9	96,2	4 305,5	955,9	1 162,9	630,9	39,4
2013.09	7 527,0	108,2	4 562,9	964,0	1 193,0	656,0	43,0
<b>dynamika, okres poprzedni = 100</b>							
2012.12	101,7	76,0	104,0	99,7	99,3	100,4	100,6
2013.03	102,3	98,3	103,7	101,9	99,9	99,2	93,7
2013.06	103,2	104,1	103,7	102,8	101,8	103,4	104,1
2013.09	104,7	112,4	106,0	100,8	102,6	104,0	109,0
<b>struktura podmiotowa (%)</b>							
2012.09	100,0	1,8	57,5	13,7	17,2	9,1	0,6
2012.12	100,0	1,4	58,8	13,4	16,8	9,0	0,6
2013.03	100,0	1,3	59,6	13,3	16,4	8,8	0,5
2013.06	100,0	1,3	59,9	13,3	16,2	8,8	0,5
2013.09	100,0	1,4	60,6	12,8	15,8	8,7	0,6
<b>udział należności zagrożonych (%)</b>							
2012.09	8,8	21,1	8,2	9,9	11,1	4,4	1,9
2012.12	8,8	12,9	8,5	10,1	10,9	4,6	1,8
2013.03	9,5	8,7	9,5	10,4	11,4	4,8	1,9
2013.06	9,9	8,2	10,1	11,1	10,9	4,9	1,8
2013.09	10,0	6,5	9,7	13,9	11,4	4,6	1,6

## Załącznik nr 5. Należności od sektora niefinansowego w układzie podmiotowym

Data	Ogółem	Duże przedsiębiorstwa	MSP	Przedsiębiorcy indywidualni	Osoby prywatne	Rolnicy indywidualni	Instytucje niekomercyjne
<b>Banki spółdzielcze - FW ≥ 5 mln euro</b>							
mln zł							
2012.09	27 206,3	284,5	10 389,1	4 522,6	5 509,3	6 283,8	217,0
2012.12	27 445,1	253,3	10 655,5	4 489,1	5 464,2	6 359,8	223,2
2013.03	27 933,6	257,2	11 093,7	4 619,8	5 421,5	6 329,4	212,0
2013.06	28 859,4	262,7	11 539,0	4 763,5	5 575,7	6 507,7	210,8
2013.09	29 870,5	284,3	12 041,0	4 870,6	5 720,9	6 732,3	221,5
dynamika, okres poprzedni = 100							
2012.12	100,9	89,1	102,6	99,3	99,2	101,2	102,9
2013.03	101,8	101,5	104,1	102,9	99,2	99,5	95,0
2013.06	103,3	102,2	104,0	103,1	102,8	102,8	99,4
2013.09	103,5	108,2	104,4	102,2	102,6	103,5	105,0
struktura podmiotowa (%)							
2012.09	100,0	1,0	38,2	16,6	20,3	23,1	0,8
2012.12	100,0	0,9	38,8	16,4	19,9	23,2	0,8
2013.03	100,0	0,9	39,7	16,5	19,4	22,7	0,8
2013.06	100,0	0,9	40,0	16,5	19,3	22,5	0,7
2013.09	100,0	1,0	40,3	16,3	19,2	22,5	0,7
udział należności zagrożonych (%)							
2012.09	7,6	10,5	9,5	9,9	7,8	2,5	1,3
2012.12	7,7	6,4	9,8	10,2	7,6	2,5	2,0
2013.03	7,8	4,6	10,0	10,3	7,7	2,5	1,9
2013.06	7,9	4,5	10,4	10,3	7,4	2,4	1,7
2013.09	8,0	3,9	10,5	10,8	7,4	2,3	2,2
<b>Banki spółdzielcze - FW &lt; 5 mln euro</b>							
mln zł							
2012.09	20 962,7	20,5	3 575,3	3 667,4	5 100,2	8 381,0	218,2
2012.12	21 011,6	24,1	3 600,6	3 648,8	5 053,9	8 457,8	226,3
2013.03	21 150,2	26,1	3 778,3	3 775,6	5 007,2	8 345,0	217,9
2013.06	21 874,8	24,5	3 930,5	3 903,9	5 184,9	8 611,8	219,1
2013.09	22 534,8	24,5	4 009,4	3 976,7	5 361,4	8 927,9	234,9
dynamika, okres poprzedni = 100							
2012.12	100,2	117,3	100,7	99,5	99,1	100,9	103,7
2013.03	100,7	108,4	104,9	103,5	99,1	98,7	96,3
2013.06	103,4	94,0	104,0	103,4	103,5	103,2	100,6
2013.09	103,0	99,7	102,0	101,9	103,4	103,7	107,2
struktura podmiotowa (%)							
2012.09	100,0	0,1	17,1	17,5	24,3	40,0	1,0
2012.12	100,0	0,1	17,1	17,4	24,1	40,3	1,1
2013.03	100,0	0,1	17,9	17,9	23,7	39,5	1,0
2013.06	100,0	0,1	18,0	17,8	23,7	39,4	1,0
2013.09	100,0	0,1	17,8	17,6	23,8	39,6	1,0
udział należności zagrożonych (%)							
2012.09	4,3	9,2	9,3	6,6	3,5	1,7	0,2
2012.12	4,4	8,6	9,7	7,0	3,6	1,7	0,2
2013.03	4,5	14,9	9,4	7,1	3,7	1,7	0,2
2013.06	4,5	15,4	9,5	6,8	3,6	1,7	0,3
2013.09	4,5	14,9	9,7	7,0	3,5	1,7	0,2

Data	Ogółem	kredyty mieszkaniowe	kredyty na nieruchomości komercyjne	kredyty na pozostałe nieruchomości	kredyty operacyjne	kredyty w rachunku karty kredytowej	kredyty konsumpcyjne, ratalne, samochodowe	kredyty konsumpcyjne, ratalne, pozostałe	kredyty konsumpcyjne, pozostałe	kredyty na zakup papierów wartościowych	kredyty inwestycyjne	instrumenty dłużne	kredyty samochodowe	inne należności
<b>Banki zrzeszające</b>														
mln zł														
2012.09	12 098,2	873,6	324,9	852,3	3 859,7	7,8	17,1	45,8	202,2	215,0	5 514,7	0,0	6,6	178,6
2012.12	12 277,7	867,7	364,5	835,4	3 879,8	7,6	17,6	42,7	205,7	216,3	5 671,6	0,0	7,2	161,7
2013.03	12 425,9	865,8	386,7	798,8	3 839,7	7,6	19,1	43,4	211,1	212,4	5 871,9	0,0	7,0	162,5
2013.06	12 468,3	875,7	386,8	770,6	3 854,5	8,3	20,4	43,5	209,7	214,9	5 915,8	0,0	6,9	161,3
2013.09	12 611,0	882,3	373,7	726,2	3 962,3	8,7	21,8	44,3	210,1	190,4	6 027,0	0,0	6,8	157,5
<b>dynamika, okres poprzedni = 100</b>														
2012.12	101,5	99,3	112,2	98,0	100,5	97,9	102,9	93,1	101,7	100,6	102,8	-	107,7	90,6
2013.03	101,2	99,8	106,1	95,6	99,0	99,0	108,4	101,6	102,6	98,2	103,5	-	97,5	100,5
2013.06	100,3	101,1	100,0	96,5	100,4	109,5	106,7	100,5	99,3	101,2	100,7	-	98,8	99,3
2013.09	101,1	100,8	96,6	94,2	102,8	105,0	106,9	101,7	100,2	88,6	101,9	-	98,7	97,6
<b>struktura rodzajowa (%)</b>														
2012.09	100,0	7,2	2,7	7,0	31,9	0,1	0,1	0,4	1,7	1,8	45,6	0,0	0,1	1,5
2012.12	100,0	7,1	3,0	6,8	31,6	0,1	0,1	0,3	1,7	1,8	46,2	0,0	0,1	1,3
2013.03	100,0	7,0	3,1	6,4	30,9	0,1	0,2	0,3	1,7	1,7	47,3	0,0	0,1	1,3
2013.06	100,0	7,0	3,1	6,2	30,9	0,1	0,2	0,3	1,7	1,7	47,4	0,0	0,1	1,3
2013.09	100,0	7,0	3,0	5,8	31,4	0,1	0,2	0,4	1,7	1,5	47,8	0,0	0,1	1,2
<b>udział należności zagrożonych (%)</b>														
2012.09	12,7	9,3	10,9	18,6	12,5	5,8	21,0	28,6	16,6	4,9	11,7	-	1,4	40,8
2012.12	14,6	9,1	10,2	27,8	14,5	8,4	20,9	23,8	18,5	3,0	13,3	-	5,4	41,8
2013.03	15,8	9,5	9,7	27,9	17,5	10,0	20,7	23,7	20,2	2,8	13,8	-	11,7	41,7
2013.06	16,0	9,5	9,7	28,1	17,4	8,3	20,7	22,6	19,4	2,8	14,5	-	11,2	41,7
2013.09	18,3	9,2	10,1	30,6	17,9	6,4	19,5	22,6	20,7	3,1	18,7	-	13,8	42,6

Data	Ogółem	kredyty mieszkaniowe	kredyty na nieruchomości komercyjne	kredyty na pozostałe nieruchomości	kredyty operacyjne	kredyty w rachunku karty kredytowej	kredyty konsumpcyjne, ratalne, samochodowe	kredyty konsumpcyjne, ratalne, pozostałe	kredyty konsumpcyjne, pozostałe	kredyty na zakup papierów wartościowych	kredyty inwestycyjne	instrumenty dłużne	kredyty samochodowe	inne należności
<b>Banki spółdzielcze</b>														
mln zł														
2012.09	48 168,9	5 738,5	672,6	5 128,9	13 700,3	27,9	207,8	3 681,2	1 548,8	47,6	16 285,2	3,6	47,8	1 078,7
2012.12	48 456,7	5 775,3	766,5	5 621,8	13 409,7	27,6	199,0	3 588,9	1 513,5	44,2	16 351,3	8,4	48,5	1 102,0
2013.03	49 083,7	5 798,6	783,8	5 859,6	13 750,8	27,2	185,6	3 571,9	1 436,6	38,6	16 449,4	8,1	50,3	1 123,3
2013.06	50 734,1	5 931,0	830,1	6 074,5	14 571,3	28,8	179,9	3 686,9	1 487,3	36,3	16 685,0	8,5	48,1	1 166,4
2013.09	52 405,3	6 153,6	871,1	6 321,0	15 063,4	29,3	175,0	3 782,6	1 505,8	32,7	17 191,9	8,1	48,3	1 222,3
<b>dynamika, okres poprzedni = 100</b>														
2012.12	100,6	100,6	114,0	109,6	97,9	98,6	95,8	97,5	97,7	92,9	100,4	235,1	101,4	102,2
2013.03	101,3	100,4	102,3	104,2	102,5	98,7	93,3	99,5	94,9	87,4	100,6	95,7	103,6	101,9
2013.06	103,4	102,3	105,9	103,7	106,0	105,9	96,9	103,2	103,5	94,0	101,4	105,6	95,7	103,8
2013.09	103,3	103,8	104,9	104,1	103,4	101,8	97,3	102,6	101,2	90,1	103,0	95,3	100,5	104,8
<b>struktura rodzajowa (%)</b>														
2012.09	100,0	11,9	1,4	10,6	28,4	0,1	0,4	7,6	3,2	0,1	33,8	0,0	0,1	2,2
2012.12	100,0	11,9	1,6	11,6	27,7	0,1	0,4	7,4	3,1	0,1	33,7	0,0	0,1	2,3
2013.03	100,0	11,8	1,6	11,9	28,0	0,1	0,4	7,3	2,9	0,1	33,5	0,0	0,1	2,3
2013.06	100,0	11,7	1,6	12,0	28,7	0,1	0,4	7,3	2,9	0,1	32,9	0,0	0,1	2,3
2013.09	100,0	11,7	1,7	12,1	28,7	0,1	0,3	7,2	2,9	0,1	32,8	0,0	0,1	2,3
<b>udział należności zagrożonych (%)</b>														
2012.09	6,1	4,0	6,6	6,6	7,8	7,3	9,5	7,3	6,9	20,9	4,3	0,0	4,8	14,8
2012.12	6,3	3,7	5,7	7,1	8,4	7,6	9,3	7,2	6,7	20,8	4,2	0,0	7,1	15,3
2013.03	6,4	3,9	6,3	7,2	8,7	8,3	9,6	7,1	7,0	23,8	4,1	0,0	6,7	15,8
2013.06	6,4	3,9	5,9	7,3	8,6	8,1	9,5	6,8	6,8	24,0	4,3	0,0	6,6	16,1
2013.09	6,5	3,8	5,7	7,2	8,8	8,0	9,1	6,8	6,5	19,1	4,3	0,0	7,1	17,3

Data	Ogółem	kredyty mieszkaniowe	kredyty na nieruchomości komercyjne	kredyty na pozostałe nieruchomości	kredyty operacyjne	kredyty w rachunku karty kredytowej	kredyty konsumpcyjne, ratalne, samochodowe	kredyty konsumpcyjne, ratalne, pozostałe	kredyty konsumpcyjne, pozostałe	kredyty na zakup papierów wartościowych	kredyty inwestycyjne	instrumenty dłużne	kredyty samochodowe	inne należności
<b>Banki spółdzielcze – aktywa &lt; 50 mln zł</b>														
mln zł														
2012.09	1 845,9	183,4	5,4	141,1	505,2	0,2	23,0	137,4	99,9	0,0	719,5	3,6	3,0	24,3
2012.12	1 819,5	182,8	10,6	159,3	479,6	0,2	21,6	133,0	97,9	0,0	703,8	3,9	2,9	23,9
2013.03	1 806,0	180,7	11,2	155,6	479,6	0,1	14,9	130,2	90,8	0,0	701,3	5,0	2,6	34,0
2013.06	1 862,7	185,9	11,1	156,9	514,8	0,2	14,6	135,6	91,5	0,0	710,2	5,5	2,7	33,6
2013.09	1 921,2	192,2	11,4	160,3	536,8	0,1	14,7	139,1	96,2	0,0	729,4	5,1	2,6	33,4
<b>dynamika, okres poprzedni = 100</b>														
2012.12	98,6	99,7	194,8	112,9	94,9	74,3	94,1	96,8	98,0	-	97,8	108,3	96,7	98,6
2013.03	99,3	98,8	106,0	97,7	100,0	86,3	69,1	97,8	92,7	-	99,7	128,1	89,3	141,9
2013.06	103,1	102,9	98,4	100,9	107,3	110,6	97,7	104,2	100,8	-	101,3	110,6	104,9	98,9
2013.09	103,1	103,4	102,6	102,1	104,3	94,4	100,6	102,6	105,1	-	102,7	91,8	94,3	99,3
<b>struktura rodzajowa (%)</b>														
2012.09	100,0	9,9	0,3	7,6	27,4	0,0	1,2	7,4	5,4	0,0	39,0	0,2	0,2	1,3
2012.12	100,0	10,0	0,6	8,8	26,4	0,0	1,2	7,3	5,4	0,0	38,7	0,2	0,2	1,3
2013.03	100,0	10,0	0,6	8,6	26,6	0,0	0,8	7,2	5,0	0,0	38,8	0,3	0,1	1,9
2013.06	100,0	10,0	0,6	8,4	27,6	0,0	0,8	7,3	4,9	0,0	38,1	0,3	0,1	1,8
2013.09	100,0	10,0	0,6	8,3	27,9	0,0	0,8	7,2	5,0	0,0	38,0	0,3	0,1	1,7
<b>udział należności zagrożonych (%)</b>														
2012.09	3,5	1,1	0,0	5,0	4,8	0,0	3,3	5,5	5,2	-	2,2	0,0	0,0	7,6
2012.12	3,8	1,2	0,0	4,9	5,7	7,3	3,6	5,9	4,8	-	2,4	0,0	0,0	9,5
2013.03	4,1	1,3	5,9	4,0	6,4	8,9	5,1	6,4	4,9	-	2,5	0,0	0,0	9,4
2013.06	3,9	1,3	5,9	4,1	5,5	8,3	5,0	6,5	4,8	-	2,4	0,0	0,0	10,4
2013.09	3,7	1,2	5,7	3,3	5,2	0,0	5,2	6,2	4,5	-	2,3	0,0	0,0	12,0

Data	Ogółem	kredyty mieszkaniowe	kredyty na nieruchomości komercyjne	kredyty na pozostałe nieruchomości	kredyty operacyjne	kredyty w rachunku karty kredytowej	kredyty konsumpcyjne, ratałne, samochodowe	kredyty konsumpcyjne, ratałne, pozostałe	kredyty konsumpcyjne, pozostałe	kredyty na zakup papierów wartościowych	kredyty inwestycyjne	instrumenty dłużne	kredyty samochodowe	inne należności
<b>Banki spółdzielcze – 50 mln zł ≤ aktywa &lt; 100 mln zł</b>														
mln zł														
2012.09	5 614,8	664,6	44,2	392,1	1 522,7	0,9	22,6	445,8	264,5	0,0	2 159,3	0,0	4,2	93,9
2012.12	5 599,6	666,6	57,8	404,7	1 458,0	0,8	22,7	428,6	263,2	0,0	2 199,3	1,5	4,1	92,1
2013.03	5 602,7	665,6	45,6	418,3	1 466,1	0,8	21,8	423,0	253,3	0,0	2 216,3	0,0	4,1	87,7
2013.06	5 813,0	690,6	51,7	439,2	1 570,7	0,9	21,3	433,9	262,4	0,0	2 246,9	0,0	3,9	91,4
2013.09	5 971,7	718,5	50,7	474,7	1 590,0	0,9	21,7	449,5	271,8	0,0	2 294,2	0,0	3,6	95,9
<b>dynamika, okres poprzedni = 100</b>														
2012.12	99,7	100,3	130,8	103,2	95,7	96,5	100,6	96,1	99,5	-	101,9	-	98,6	98,2
2013.03	100,1	99,8	78,9	103,4	100,6	98,0	95,8	98,7	96,2	-	100,8	0,0	100,4	95,2
2013.06	103,8	103,8	113,4	105,0	107,1	113,4	98,0	102,6	103,6	-	101,4	-	94,6	104,2
2013.09	102,7	104,0	98,1	108,1	101,2	101,7	101,8	103,6	103,6	-	102,1	-	92,9	105,0
<b>struktura rodzajowa (%)</b>														
2012.09	100,0	11,8	0,8	7,0	27,1	0,0	0,4	7,9	4,7	0,0	38,5	0,0	0,1	1,7
2012.12	100,0	11,9	1,0	7,2	26,0	0,0	0,4	7,7	4,7	0,0	39,3	0,0	0,1	1,6
2013.03	100,0	11,9	0,8	7,5	26,2	0,0	0,4	7,5	4,5	0,0	39,6	0,0	0,1	1,6
2013.06	100,0	11,9	0,9	7,6	27,0	0,0	0,4	7,5	4,5	0,0	38,7	0,0	0,1	1,6
2013.09	100,0	12,0	0,8	7,9	26,6	0,0	0,4	7,5	4,6	0,0	38,4	0,0	0,1	1,6
<b>udział należności zagrożonych (%)</b>														
2012.09	3,4	2,4	4,0	4,8	4,6	3,9	2,0	4,6	4,4	-	2,3	-	3,5	4,4
2012.12	3,7	2,4	2,7	4,8	5,6	3,7	2,0	4,7	4,6	-	2,4	0,0	3,6	5,3
2013.03	3,8	2,3	3,4	4,9	5,8	4,3	2,1	4,7	4,9	-	2,3	-	3,7	5,9
2013.06	3,7	2,3	2,7	5,0	5,6	4,1	2,0	4,6	4,5	-	2,2	-	3,9	5,9
2013.09	3,8	2,3	2,9	5,1	6,0	3,8	2,0	4,4	4,1	-	2,2	-	4,2	5,6

Data	Ogółem	kredyty mieszkaniowe	kredyty na nieruchomości komercyjne	kredyty na pozostałe nieruchomości	kredyty operacyjne	kredyty w rachunku karty kredytowej	kredyty konsumpcyjne, ratalne, samochodowe	kredyty konsumpcyjne, ratalne, pozostałe	kredyty konsumpcyjne, pozostałe	kredyty na zakup papierów wartościowych	kredyty inwestycyjne	instrumenty dłużne	kredyty samochodowe	inne należności
<b>Banki spółdzielcze – 100 mln zł ≤ aktywa &lt; 200 mln zł</b>														
mln zł														
2012.09	12 556,2	1 565,8	44,9	1 193,9	3 395,7	3,5	76,8	972,8	407,5	0,0	4 660,8	0,0	9,1	225,3
2012.12	12 613,8	1 589,6	51,7	1 240,0	3 321,3	3,5	75,3	945,3	401,5	0,0	4 738,2	1,0	10,5	235,8
2013.03	12 735,9	1 601,1	61,0	1 337,8	3 364,4	3,7	73,2	928,8	392,1	0,0	4 720,5	1,0	9,7	242,6
2013.06	13 187,5	1 652,6	67,0	1 393,1	3 551,0	4,0	71,9	967,4	415,6	0,0	4 804,8	1,0	9,2	250,0
2013.09	13 555,8	1 737,1	63,2	1 466,1	3 635,0	4,2	70,5	999,1	406,8	0,0	4 899,8	1,0	9,3	263,6
<b>dynamika, okres poprzedni = 100</b>														
2012.12	100,5	101,5	115,3	103,9	97,8	100,1	98,1	97,2	98,5	-	101,7	-	114,4	104,6
2013.03	101,0	100,7	117,9	107,9	101,3	102,9	97,2	98,3	97,7	-	99,6	102,0	92,6	102,9
2013.06	103,5	103,2	109,8	104,1	105,5	109,3	98,3	104,1	106,0	-	101,8	97,8	94,7	103,0
2013.09	102,8	105,1	94,4	105,2	102,4	104,9	98,0	103,3	97,9	-	102,0	101,6	101,3	105,4
<b>struktura rodzajowa (%)</b>														
2012.09	100,0	12,5	0,4	9,5	27,0	0,0	0,6	7,7	3,2	0,0	37,1	0,0	0,1	1,8
2012.12	100,0	12,6	0,4	9,8	26,3	0,0	0,6	7,5	3,2	0,0	37,6	0,0	0,1	1,9
2013.03	100,0	12,6	0,5	10,5	26,4	0,0	0,6	7,3	3,1	0,0	37,1	0,0	0,1	1,9
2013.06	100,0	12,5	0,5	10,6	26,9	0,0	0,5	7,3	3,2	0,0	36,4	0,0	0,1	1,9
2013.09	100,0	12,8	0,5	10,8	26,8	0,0	0,5	7,4	3,0	0,0	36,1	0,0	0,1	1,9
<b>udział należności zagrożonych (%)</b>														
2012.09	4,4	1,6	0,3	4,5	7,1	5,9	8,4	5,3	3,9	-	2,7	-	3,3	11,2
2012.12	4,5	1,7	0,2	4,4	7,6	6,5	7,1	5,2	4,0	-	2,7	0,0	15,2	10,8
2013.03	4,6	1,8	2,9	4,6	8,0	6,5	7,0	5,4	4,6	-	2,7	0,0	16,0	8,3
2013.06	4,6	1,8	2,4	4,5	7,8	6,8	6,9	5,1	5,2	-	2,8	0,0	16,5	7,6
2013.09	4,6	1,8	2,6	4,6	7,9	7,3	6,6	5,0	4,8	-	2,8	0,0	16,5	7,4



## Załącznik nr 6. Należności od sektora niefinansowego w układzie rodzajowym

Data	Ogółem	kredyty mieszkaniowe	kredyty na nieruchomości komercyjne	kredyty na pozostałe nieruchomości	kredyty operacyjne	kredyty w rachunku karty kredytowej	kredyty konsumpcyjne, ratalne, samochodowe	kredyty konsumpcyjne, ratalne, pozostałe	kredyty konsumpcyjne, pozostałe	kredyty na zakup papierów wartościowych	kredyty inwestycyjne	instrumenty dłużne	kredyty samochodowe	inne należności
<b>Banki spółdzielcze – 200 mln zł ≤ aktywa &lt; 500 mln zł</b>														
<b>mln zł</b>														
2012.09	13 378,2	1 483,1	90,7	1 671,5	3 848,3	8,1	44,4	1 009,3	446,8	10,2	4 487,9	0,0	16,7	261,1
2012.12	13 434,7	1 516,1	91,2	1 776,4	3 769,2	8,0	41,6	973,8	429,3	8,9	4 544,0	2,0	15,7	258,4
2013.03	13 592,2	1 517,2	98,8	1 846,2	3 831,8	7,9	40,1	956,2	416,2	7,4	4 591,7	2,1	18,2	258,5
2013.06	13 990,2	1 554,1	108,2	1 918,8	4 037,9	8,6	39,4	984,6	426,0	6,6	4 613,1	2,0	17,1	273,9
2013.09	14 424,6	1 601,0	116,5	1 977,4	4 137,5	8,4	37,4	1 005,3	435,2	4,0	4 792,5	2,1	18,6	288,7
<b>dynamika, okres poprzedni = 100</b>														
2012.12	100,4	102,2	100,5	106,3	97,9	99,1	93,8	96,5	96,1	87,0	101,3	-	93,6	99,0
2013.03	101,2	100,1	108,4	103,9	101,7	98,3	96,3	98,2	96,9	82,5	101,0	102,1	116,4	100,0
2013.06	102,9	102,4	109,5	103,9	105,4	109,0	98,3	103,0	102,3	89,3	100,5	97,7	93,9	105,9
2013.09	103,1	103,0	107,7	103,1	102,5	97,8	95,0	102,1	102,2	60,3	103,9	101,7	108,7	105,4
<b>struktura rodzajowa (%)</b>														
2012.09	100,0	11,1	0,7	12,5	28,8	0,1	0,3	7,5	3,3	0,1	33,5	0,0	0,1	2,0
2012.12	100,0	11,3	0,7	13,2	28,1	0,1	0,3	7,2	3,2	0,1	33,8	0,0	0,1	1,9
2013.03	100,0	11,2	0,7	13,6	28,2	0,1	0,3	7,0	3,1	0,1	33,8	0,0	0,1	1,9
2013.06	100,0	11,1	0,8	13,7	28,9	0,1	0,3	7,0	3,0	0,0	33,0	0,0	0,1	2,0
2013.09	100,0	11,1	0,8	13,7	28,7	0,1	0,3	7,0	3,0	0,0	33,2	0,0	0,1	2,0
<b>udział należności zagrożonych (%)</b>														
2012.09	6,5	3,9	4,4	5,5	8,7	7,8	11,7	9,5	6,5	71,2	4,4	-	7,7	14,4
2012.12	6,6	4,1	4,6	5,7	9,3	7,5	12,5	8,7	6,6	72,4	4,4	0,0	7,7	17,0
2013.03	6,5	4,3	4,4	6,1	9,0	8,6	13,2	7,7	7,0	87,4	4,2	0,0	6,9	17,0
2013.06	6,4	4,3	4,2	6,1	8,8	8,3	13,2	7,4	6,5	90,5	4,2	0,0	6,6	16,8
2013.09	6,3	4,4	4,4	5,9	8,9	8,7	13,9	7,1	6,1	87,5	4,2	0,0	5,7	15,9

Data	Ogółem	kredyty mieszkaniowe	kredyty na nieruchomości komercyjne	kredyty na pozostałe nieruchomości	kredyty operacyjne	kredyty w rachunku karty kredytowej	kredyty konsumpcyjne, ratalne, samochodowe	kredyty konsumpcyjne, ratalne, pozostałe	kredyty konsumpcyjne, pozostałe	kredyty na zakup papierów wartościowych	kredyty inwestycyjne	instrumenty dłużne	kredyty samochodowe	inne należności
<b>Banki spółdzielcze – 500 mln zł ≤ aktywa &lt; 1000 mln zł</b>														
<b>mln zł</b>														
2012.09	8 080,6	950,8	140,3	1 122,9	2 485,1	4,8	38,0	511,0	289,9	5,4	2 368,9	0,0	13,8	149,9
2012.12	8 179,6	941,3	150,8	1 162,8	2 463,0	4,8	35,2	513,3	281,2	3,5	2 460,3	0,0	12,5	150,9
2013.03	8 381,3	941,4	154,9	1 225,7	2 562,6	4,8	33,4	541,2	247,3	4,2	2 501,0	0,0	11,7	153,4
2013.06	8 689,9	968,2	166,8	1 253,4	2 701,0	5,0	30,8	564,2	253,7	4,5	2 566,6	0,0	11,5	164,3
2013.09	9 005,1	991,4	182,0	1 290,7	2 823,5	5,3	29,1	581,4	255,8	5,2	2 659,6	0,0	11,0	170,2
<b>dynamika, okres poprzedni = 100</b>														
2012.12	101,2	99,0	107,5	103,6	99,1	100,7	92,4	100,4	97,0	65,7	103,9	-	90,9	100,6
2013.03	102,5	100,0	102,7	105,4	104,0	99,7	94,9	105,4	87,9	117,3	101,7	-	92,9	101,7
2013.06	103,7	102,8	107,7	102,3	105,4	103,9	92,2	104,2	102,6	108,9	102,6	-	98,3	107,1
2013.09	103,6	102,4	109,1	103,0	104,5	107,8	94,6	103,0	100,8	115,3	103,6	-	95,7	103,5
<b>struktura rodzajowa (%)</b>														
2012.09	100,0	11,8	1,7	13,9	30,8	0,1	0,5	6,3	3,6	0,1	29,3	0,0	0,2	1,9
2012.12	100,0	11,5	1,8	14,2	30,1	0,1	0,4	6,3	3,4	0,0	30,1	0,0	0,2	1,8
2013.03	100,0	11,2	1,8	14,6	30,6	0,1	0,4	6,5	3,0	0,0	29,8	0,0	0,1	1,8
2013.06	100,0	11,1	1,9	14,4	31,1	0,1	0,4	6,5	2,9	0,1	29,5	0,0	0,1	1,9
2013.09	100,0	11,0	2,0	14,3	31,4	0,1	0,3	6,5	2,8	0,1	29,5	0,0	0,1	1,9
<b>udział należności zagrożonych (%)</b>														
2012.09	8,6	5,4	11,2	9,9	9,3	9,4	16,1	7,0	14,4	48,9	7,2	-	4,0	20,4
2012.12	8,6	4,2	7,2	10,8	9,7	9,2	17,4	7,1	13,3	77,7	7,2	-	3,8	20,6
2013.03	8,6	4,4	8,1	10,2	9,7	8,9	16,6	7,7	13,7	66,6	7,2	-	3,7	20,0
2013.06	8,8	4,4	7,4	10,7	9,8	8,2	16,4	7,7	12,8	61,2	7,4	-	3,3	19,3
2013.09	9,0	4,0	6,7	10,2	10,4	8,4	14,8	8,6	12,9	53,1	7,8	-	6,0	19,9

## Załącznik nr 6. Należności od sektora niefinansowego w układzie rodzajowym

Data	Ogółem	kredyty mieszkaniowe	kredyty na nieruchomości komercyjne	kredyty na pozostałe nieruchomości	kredyty operacyjne	kredyty w rachunku karty kredytowej	kredyty konsumpcyjne, ratalne, samochodowe	kredyty konsumpcyjne, ratalne, pozostałe	kredyty konsumpcyjne, pozostałe	kredyty na zakup papierów wartościowych	kredyty inwestycyjne	instrumenty dłużne	kredyty samochodowe	inne należności
<b>Banki spółdzielcze – aktywa ≥ 1000 mln zł</b>														
<b>mln zł</b>														
2012.09	6 693,2	890,7	347,1	607,3	1 943,4	10,4	3,0	604,9	40,3	32,0	1 888,8	0,0	1,0	324,3
2012.12	6 809,5	878,8	404,4	878,6	1 918,5	10,2	2,5	594,9	40,4	31,8	1 705,7	0,0	2,8	340,9
2013.03	6 965,7	892,7	412,2	876,0	2 046,3	9,9	2,2	592,5	36,9	27,1	1 718,6	0,0	4,0	347,1
2013.06	7 190,9	879,7	425,3	913,0	2 196,0	10,1	1,9	601,2	38,1	25,2	1 743,4	0,0	3,7	353,2
2013.09	7 527,0	913,4	447,3	951,8	2 340,6	10,3	1,6	608,3	40,1	23,6	1 816,3	0,0	3,3	370,6
<b>dynamika, okres poprzedni = 100</b>														
2012.12	101,7	98,7	116,5	144,7	98,7	97,5	84,5	98,3	100,3	99,3	90,3	-	285,8	105,1
2013.03	102,3	101,6	101,9	99,7	106,7	97,3	88,1	99,6	91,4	85,4	100,8	-	141,0	101,8
2013.06	103,2	98,5	103,2	104,2	107,3	102,3	85,4	101,5	103,1	93,0	101,4	-	93,9	101,8
2013.09	104,7	103,8	105,2	104,2	106,6	101,2	85,3	101,2	105,2	93,4	104,2	-	88,2	104,9
<b>struktura rodzajowa (%)</b>														
2012.09	100,0	13,3	5,2	9,1	29,0	0,2	0,0	9,0	0,6	0,5	28,2	0,0	0,0	4,8
2012.12	100,0	12,9	5,9	12,9	28,2	0,1	0,0	8,7	0,6	0,5	25,0	0,0	0,0	5,0
2013.03	100,0	12,8	5,9	12,6	29,4	0,1	0,0	8,5	0,5	0,4	24,7	0,0	0,1	5,0
2013.06	100,0	12,2	5,9	12,7	30,5	0,1	0,0	8,4	0,5	0,4	24,2	0,0	0,1	4,9
2013.09	100,0	12,1	5,9	12,6	31,1	0,1	0,0	8,1	0,5	0,3	24,1	0,0	0,0	4,9
<b>udział należności zagrożonych (%)</b>														
2012.09	8,8	8,6	6,6	9,5	9,0	7,0	22,9	9,6	7,5	0,0	7,0	-	0,0	18,6
2012.12	8,8	7,5	6,6	10,3	9,4	7,5	24,9	9,8	7,4	0,0	6,7	-	0,0	17,8
2013.03	9,5	8,2	7,0	11,2	10,7	8,9	28,1	10,2	8,4	0,0	5,9	-	0,0	21,5
2013.06	9,9	8,5	6,7	11,2	10,6	8,8	32,4	9,3	8,4	0,0	7,2	-	0,0	23,3
2013.09	10,0	7,8	6,4	11,4	10,5	8,0	35,0	9,7	7,9	0,0	7,1	-	0,0	27,8

Data	Ogółem	kredyty mieszkaniowe	kredyty na nieruchomości komercyjne	kredyty na pozostałe nieruchomości	kredyty operacyjne	kredyty w rachunku karty kredytowej	kredyty konsumpcyjne, ratałne, samochodowe	kredyty konsumpcyjne, ratałne, pozostałe	kredyty konsumpcyjne, pozostałe	kredyty na zakup papierów wartościowych	kredyty inwestycyjne	instrumenty dłużne	kredyty samochodowe	inne należności
<b>Banki spółdzielcze - FW ≥ 5 mln euro</b>														
mln zł														
2012.09	27 206,3	3 228,0	553,3	3 235,6	7 982,7	23,0	83,1	1 977,0	778,7	47,6	8 560,0	0,0	29,9	707,2
2012.12	27 445,1	3 241,2	621,7	3 656,0	7 824,0	22,7	77,3	1 940,2	749,7	44,2	8 518,8	2,0	29,5	717,7
2013.03	27 933,6	3 254,9	643,1	3 775,1	8 098,0	22,3	74,1	1 953,9	695,7	38,6	8 615,9	2,1	32,5	727,3
2013.06	28 859,4	3 301,3	678,1	3 903,9	8 587,5	23,5	70,5	2 009,1	721,9	36,3	8 736,7	2,0	31,0	757,5
2013.09	29 870,5	3 402,1	719,7	4 011,2	8 934,2	23,9	66,2	2 053,8	728,6	32,7	9 075,4	2,1	31,5	789,0
<b>dynamika, okres poprzedni = 100</b>														
2012.12	100,9	100,4	112,4	113,0	98,0	98,7	93,0	98,1	96,3	92,9	99,5	-	98,9	101,5
2013.03	101,8	100,4	103,4	103,3	103,5	98,4	95,9	100,7	92,8	87,4	101,1	102,1	110,0	101,3
2013.06	103,3	101,4	105,5	103,4	106,0	105,4	95,1	102,8	103,8	94,0	101,4	97,7	95,3	104,2
2013.09	103,5	103,1	106,1	102,7	104,0	101,6	93,9	102,2	100,9	90,1	103,9	101,7	101,7	104,1
<b>struktura rodzajowa (%)</b>														
2012.09	100,0	11,9	2,0	11,9	29,3	0,1	0,3	7,3	2,9	0,2	31,5	0,0	0,1	2,6
2012.12	100,0	11,8	2,3	13,3	28,5	0,1	0,3	7,1	2,7	0,2	31,0	0,0	0,1	2,6
2013.03	100,0	11,7	2,3	13,5	29,0	0,1	0,3	7,0	2,5	0,1	30,8	0,0	0,1	2,6
2013.06	100,0	11,4	2,3	13,5	29,8	0,1	0,2	7,0	2,5	0,1	30,3	0,0	0,1	2,6
2013.09	100,0	11,4	2,4	13,4	29,9	0,1	0,2	6,9	2,4	0,1	30,4	0,0	0,1	2,6
<b>udział należności zagrożonych (%)</b>														
2012.09	7,6	5,6	7,7	7,8	8,9	7,5	14,4	9,5	9,0	20,9	5,5	-	6,0	16,5
2012.12	7,7	5,1	6,7	8,4	9,4	7,6	15,2	9,1	8,7	20,8	5,4	0,0	5,7	17,1
2013.03	7,8	5,4	7,1	8,6	9,7	8,5	15,2	8,9	8,8	23,8	5,2	0,0	5,2	19,2
2013.06	7,9	5,5	6,7	8,8	9,7	8,2	15,2	8,4	8,4	24,0	5,5	0,0	4,9	19,7
2013.09	8,0	5,3	6,4	8,6	9,8	8,0	14,9	8,6	8,2	19,1	5,6	0,0	5,5	21,9

Data	Ogółem	kredyty mieszkaniowe	kredyty na nieruchomości komercyjne	kredyty na pozostałe nieruchomości	kredyty operacyjne	kredyty w rachunku karty kredytowej	kredyty konsumpcyjne, ratałne, samochodowe	kredyty konsumpcyjne, ratałne, pozostałe	kredyty konsumpcyjne, pozostałe	kredyty na zakup papierów wartościowych	kredyty inwestycyjne	instrumenty dłużne	kredyty samochodowe	inne należności
<b>Banki spółdzielcze - FW &lt; 5 mln euro</b>														
mln zł														
2012.09	20 962,7	2 510,5	119,3	1 893,2	5 717,6	4,9	124,6	1 704,1	770,1	0,0	7 725,2	3,6	18,0	371,5
2012.12	21 011,6	2 534,1	144,9	1 965,8	5 585,7	4,9	121,7	1 648,7	763,9	0,0	7 832,5	6,4	19,0	384,2
2013.03	21 150,2	2 543,7	140,7	2 084,5	5 652,8	4,9	111,4	1 618,0	740,9	0,0	7 833,5	6,0	17,8	396,0
2013.06	21 874,8	2 629,8	151,9	2 170,6	5 983,9	5,3	109,4	1 677,7	765,4	0,0	7 948,3	6,5	17,1	408,8
2013.09	22 534,8	2 751,5	151,4	2 309,8	6 129,2	5,4	108,8	1 728,7	777,2	0,0	8 116,5	6,1	16,8	433,3
<b>dynamika, okres poprzedni = 100</b>														
2012.12	100,2	100,9	121,4	103,8	97,7	98,4	97,6	96,7	99,2	-	101,4	178,8	105,5	103,4
2013.03	100,7	100,4	97,1	106,0	101,2	100,2	91,6	98,1	97,0	-	100,0	93,7	93,6	103,1
2013.06	103,4	103,4	108,0	104,1	105,9	108,2	98,2	103,7	103,3	-	101,5	108,4	96,4	103,2
2013.09	103,0	104,6	99,6	106,4	102,4	102,7	99,4	103,0	101,5	-	102,1	93,3	98,3	106,0
<b>struktura rodzajowa (%)</b>														
2012.09	100,0	12,0	0,6	9,0	27,3	0,0	0,6	8,1	3,7	0,0	36,9	0,0	0,1	1,8
2012.12	100,0	12,1	0,7	9,4	26,6	0,0	0,6	7,8	3,6	0,0	37,3	0,0	0,1	1,8
2013.03	100,0	12,0	0,7	9,9	26,7	0,0	0,5	7,7	3,5	0,0	37,0	0,0	0,1	1,9
2013.06	100,0	12,0	0,7	9,9	27,4	0,0	0,5	7,7	3,5	0,0	36,3	0,0	0,1	1,9
2013.09	100,0	12,2	0,7	10,3	27,2	0,0	0,5	7,7	3,4	0,0	36,0	0,0	0,1	1,9
<b>udział należności zagrożonych (%)</b>														
2012.09	4,3	1,8	1,7	4,6	6,3	6,5	6,2	4,8	4,7	-	3,0	0,0	2,8	11,6
2012.12	4,4	1,9	1,3	4,6	7,0	7,3	5,6	4,9	4,8	-	3,0	0,0	9,2	11,9
2013.03	4,5	1,9	2,9	4,7	7,3	7,5	5,9	5,0	5,3	-	2,9	0,0	9,6	9,7
2013.06	4,5	2,0	2,5	4,7	7,0	7,8	5,8	4,8	5,2	-	2,9	0,0	9,7	9,4
2013.09	4,5	2,0	2,5	4,8	7,2	8,0	5,6	4,7	5,0	-	2,9	0,0	10,0	9,1

	Liczba banków	odpisy/zagrożone (%)	zabezpieczenia/zagrożone (%)	(odpisy + zabezpieczenia)/zagrożone (%)	udział zagrożonych (%)	struktura zagrożonych (%)
<b>2012.09</b>						
<b>Banki spółdzielcze razem</b>	<b>573</b>	<b>30,2</b>	<b>117,5</b>	<b>147,7</b>	<b>6,1</b>	<b>100,0</b>
nie stosujące zabezpieczeń	237	61,9	0,0	61,9	2,2	7,9
stosujące zabezpieczenia	336	27,5	127,5	155,0	7,2	92,1
<b>Banki spółdzielcze - a &gt; 50 mln zł</b>	<b>109</b>	<b>37,1</b>	<b>120,5</b>	<b>157,6</b>	<b>3,5</b>	<b>100,0</b>
nie stosujące zabezpieczeń	68	66,5	0,0	66,5	1,3	23,3
stosujące zabezpieczenia	41	28,2	157,2	185,3	7,0	76,7
<b>Banki spółdzielcze - 50 ≤ a &lt; 100 mln zł</b>	<b>165</b>	<b>42,0</b>	<b>64,5</b>	<b>106,5</b>	<b>3,4</b>	<b>100,0</b>
nie stosujące zabezpieczeń	85	68,1	0,0	68,1	1,5	23,0
stosujące zabezpieczenia	80	34,2	83,8	118,0	5,5	77,0
<b>Banki spółdzielcze - 100 ≤ a &lt; 200 mln zł</b>	<b>178</b>	<b>35,0</b>	<b>111,1</b>	<b>146,0</b>	<b>4,4</b>	<b>100,0</b>
nie stosujące zabezpieczeń	66	57,2	0,0	57,2	2,0	15,8
stosujące zabezpieczenia	112	30,8	131,9	162,7	5,6	84,2
<b>Banki spółdzielcze - 200 ≤ a &lt; 500 mln zł</b>	<b>92</b>	<b>32,7</b>	<b>63,6</b>	<b>96,3</b>	<b>6,5</b>	<b>100,0</b>
nie stosujące zabezpieczeń	17	61,3	0,0	61,3	3,5	8,0
stosujące zabezpieczenia	75	30,2	69,2	99,4	7,0	92,0
<b>Banki spółdzielcze - 500 ≤ a &lt; 1000 mln zł</b>	<b>23</b>	<b>27,9</b>	<b>138,1</b>	<b>166,0</b>	<b>8,6</b>	<b>100,0</b>
nie stosujące zabezpieczeń	1	67,6	0,0	67,6	7,6	2,5
stosujące zabezpieczenia	22	26,9	141,6	168,5	8,7	97,5
<b>Banki spółdzielcze - a ≥ 1000 mln zł</b>	<b>6</b>	<b>20,4</b>	<b>195,2</b>	<b>215,6</b>	<b>8,8</b>	<b>100,0</b>
nie stosujące zabezpieczeń	0	-	-	-	-	-
stosujące zabezpieczenia	6	20,4	195,2	215,6	8,8	100,0
<b>Banki zrzeszające</b>	<b>2</b>	<b>17,1</b>	<b>134,8</b>	<b>152,0</b>	<b>12,6</b>	<b>-</b>
<b>2012.12</b>						
<b>Banki spółdzielcze razem</b>	<b>572</b>	<b>30,7</b>	<b>121,4</b>	<b>152,1</b>	<b>6,3</b>	<b>100,0</b>
nie stosujące zabezpieczeń	215	64,4	0,0	64,4	2,3	7,3
stosujące zabezpieczenia	357	28,0	131,0	159,0	7,3	92,7
<b>Banki spółdzielcze - a &gt; 50 mln zł</b>	<b>109</b>	<b>36,6</b>	<b>116,4</b>	<b>153,0</b>	<b>3,8</b>	<b>100,0</b>
nie stosujące zabezpieczeń	63	66,4	0,0	66,4	1,3	19,5
stosujące zabezpieczenia	46	29,3	144,7	174,0	7,1	80,5
<b>Banki spółdzielcze - 50 ≤ a &lt; 100 mln zł</b>	<b>165</b>	<b>43,7</b>	<b>64,9</b>	<b>108,6</b>	<b>3,7</b>	<b>100,0</b>
nie stosujące zabezpieczeń	79	69,0	0,0	69,0	1,8	22,6
stosujące zabezpieczenia	86	36,3	83,9	120,2	5,5	77,4
<b>Banki spółdzielcze - 100 ≤ a &lt; 200 mln zł</b>	<b>177</b>	<b>37,3</b>	<b>115,2</b>	<b>152,5</b>	<b>4,5</b>	<b>100,0</b>
nie stosujące zabezpieczeń	54	61,8	0,0	61,8	1,8	12,0
stosujące zabezpieczenia	123	34,0	130,9	164,9	5,6	88,0
<b>Banki spółdzielcze - 200 ≤ a &lt; 500 mln zł</b>	<b>92</b>	<b>32,7</b>	<b>66,3</b>	<b>98,9</b>	<b>6,6</b>	<b>100,0</b>
nie stosujące zabezpieczeń	18	62,3	0,0	62,3	3,6	8,5
stosujące zabezpieczenia	74	29,9	72,4	102,3	7,2	91,5
<b>Banki spółdzielcze - 500 ≤ a &lt; 1000 mln zł</b>	<b>23</b>	<b>27,0</b>	<b>139,5</b>	<b>166,4</b>	<b>8,6</b>	<b>100,0</b>
nie stosujące zabezpieczeń	1	68,9	0,0	68,9	8,0	2,5
stosujące zabezpieczenia	22	25,9	143,0	168,9	8,7	97,5
<b>Banki spółdzielcze - a ≥ 1000 mln zł</b>	<b>6</b>	<b>20,8</b>	<b>207,9</b>	<b>228,6</b>	<b>8,8</b>	<b>100,0</b>
nie stosujące zabezpieczeń	0	-	-	-	-	-
stosujące zabezpieczenia	6	20,8	207,9	228,6	8,8	100,0
<b>Banki zrzeszające</b>	<b>2</b>	<b>16,1</b>	<b>132,5</b>	<b>148,6</b>	<b>14,5</b>	<b>-</b>

	Liczba banków	odpisy/zagrożone (%)	zabezpieczenia/zagrożone (%)	(odpisy + zabezpieczenia)/zagrożone (%)	udział zagrożonych (%)	struktura zagrożonych (%)
<b>2013.03</b>						
<b>Banki spółdzielcze razem</b>	<b>572</b>	<b>30,0</b>	<b>122,2</b>	<b>152,1</b>	<b>6,4</b>	<b>100,0</b>
nie stosujące zabezpieczeń	208	61,1	0,0	61,1	2,5	7,4
stosujące zabezpieczenia	364	27,5	131,9	159,4	7,3	92,6
<b>Banki spółdzielcze - a &gt; 50 mln zł</b>	<b>109</b>	<b>34,5</b>	<b>114,0</b>	<b>148,5</b>	<b>4,1</b>	<b>100,0</b>
nie stosujące zabezpieczeń	61	62,6	0,0	62,6	1,5	19,5
stosujące zabezpieczenia	48	27,7	141,6	169,3	7,3	80,5
<b>Banki spółdzielcze - 50 ≤ a &lt; 100 mln zł</b>	<b>165</b>	<b>42,2</b>	<b>63,2</b>	<b>105,4</b>	<b>3,8</b>	<b>100,0</b>
nie stosujące zabezpieczeń	80	60,7	0,0	60,7	1,9	25,2
stosujące zabezpieczenia	85	36,0	84,5	120,5	5,6	74,8
<b>Banki spółdzielcze - 100 ≤ a &lt; 200 mln zł</b>	<b>177</b>	<b>36,7</b>	<b>117,0</b>	<b>153,7</b>	<b>4,6</b>	<b>100,0</b>
nie stosujące zabezpieczeń	49	59,7	0,0	59,7	2,3	13,5
stosujące zabezpieczenia	128	33,1	135,2	168,3	5,4	86,5
<b>Banki spółdzielcze - 200 ≤ a &lt; 500 mln zł</b>	<b>92</b>	<b>33,5</b>	<b>71,4</b>	<b>104,9</b>	<b>6,5</b>	<b>100,0</b>
nie stosujące zabezpieczeń	17	59,9	0,0	59,9	3,4	7,8
stosujące zabezpieczenia	75	31,3	77,5	108,7	7,0	92,2
<b>Banki spółdzielcze - 500 ≤ a &lt; 1000 mln zł</b>	<b>23</b>	<b>26,2</b>	<b>151,2</b>	<b>177,4</b>	<b>8,6</b>	<b>100,0</b>
nie stosujące zabezpieczeń	1	72,8	0,0	72,8	8,1	2,4
stosujące zabezpieczenia	22	25,1	154,9	180,0	8,6	97,6
<b>Banki spółdzielcze - a ≥ 1000 mln zł</b>	<b>6</b>	<b>18,9</b>	<b>182,5</b>	<b>201,4</b>	<b>9,5</b>	<b>100,0</b>
nie stosujące zabezpieczeń	0	-	-	-	-	-
stosujące zabezpieczenia	6	18,9	182,5	201,4	9,5	100,0
<b>Banki zrzeszające</b>	<b>2</b>	<b>16,2</b>	<b>128,8</b>	<b>144,9</b>	<b>15,7</b>	<b>-</b>
<b>2013.06</b>						
<b>Banki spółdzielcze razem</b>	<b>572</b>	<b>29,2</b>	<b>126,6</b>	<b>155,8</b>	<b>6,4</b>	<b>100,0</b>
nie stosujące zabezpieczeń	207	62,3	0,0	62,3	2,3	6,9
stosujące zabezpieczenia	365	26,8	136,0	162,7	7,4	93,1
<b>Banki spółdzielcze - a &gt; 50 mln zł</b>	<b>109</b>	<b>35,0</b>	<b>116,7</b>	<b>151,6</b>	<b>3,9</b>	<b>100,0</b>
nie stosujące zabezpieczeń	60	61,3	0,0	61,3	1,3	18,5
stosujące zabezpieczenia	49	29,0	143,1	172,1	7,0	81,5
<b>Banki spółdzielcze - 50 ≤ a &lt; 100 mln zł</b>	<b>165</b>	<b>41,5</b>	<b>67,7</b>	<b>109,1</b>	<b>3,7</b>	<b>100,0</b>
nie stosujące zabezpieczeń	80	62,9	0,0	62,9	1,8	23,5
stosujące zabezpieczenia	85	34,9	88,5	123,4	5,5	76,5
<b>Banki spółdzielcze - 100 ≤ a &lt; 200 mln zł</b>	<b>177</b>	<b>36,2</b>	<b>120,8</b>	<b>157,0</b>	<b>4,6</b>	<b>100,0</b>
nie stosujące zabezpieczeń	47	62,4	0,0	62,4	1,7	9,4
stosujące zabezpieczenia	130	33,5	133,3	166,8	5,6	90,6
<b>Banki spółdzielcze - 200 ≤ a &lt; 500 mln zł</b>	<b>92</b>	<b>32,9</b>	<b>72,7</b>	<b>105,6</b>	<b>6,4</b>	<b>100,0</b>
nie stosujące zabezpieczeń	19	59,8	0,0	59,8	3,6	9,6
stosujące zabezpieczenia	73	30,1	80,4	110,5	7,0	90,4
<b>Banki spółdzielcze - 500 ≤ a &lt; 1000 mln zł</b>	<b>23</b>	<b>25,6</b>	<b>163,6</b>	<b>189,2</b>	<b>8,8</b>	<b>100,0</b>
nie stosujące zabezpieczeń	1	73,3	0,0	73,3	8,2	2,4
stosujące zabezpieczenia	22	24,4	167,6	192,0	8,8	97,6
<b>Banki spółdzielcze - a ≥ 1000 mln zł</b>	<b>6</b>	<b>18,2</b>	<b>178,8</b>	<b>197,0</b>	<b>9,9</b>	<b>100,0</b>
nie stosujące zabezpieczeń	0	-	-	-	-	-
stosujące zabezpieczenia	6	18,2	178,8	197,0	9,9	100,0
<b>Banki zrzeszające</b>	<b>2</b>	<b>16,7</b>	<b>131,2</b>	<b>147,8</b>	<b>15,9</b>	<b>-</b>

	Liczba banków	odpisy/ zagrożone (%)	zabezpieczenia/ zagrożone (%)	(odpisy + zabezpieczenia)/zagrożone (%)	udział zagrożonych (%)	struktura zagrożonych (%)
<b>2013.09</b>						
<b>Banki spółdzielcze razem</b>	<b>572</b>	<b>28,6</b>	<b>128,5</b>	<b>157,1</b>	<b>6,5</b>	<b>100,0</b>
nie stosujące zabezpieczeń	195	62,5	0,0	62,5	2,1	5,8
stosujące zabezpieczenia	377	26,6	136,3	162,9	7,4	94,2
<b>Banki spółdzielcze - a &gt; 50 mln zł</b>	<b>109</b>	<b>33,7</b>	<b>130,0</b>	<b>163,8</b>	<b>3,7</b>	<b>100,0</b>
nie stosujące zabezpieczeń	59	61,3	0,0	61,3	1,3	19,6
stosujące zabezpieczenia	50	27,0	161,8	188,8	6,3	80,4
<b>Banki spółdzielcze - 50 ≤ a &lt; 100 mln zł</b>	<b>165</b>	<b>40,5</b>	<b>71,3</b>	<b>111,7</b>	<b>3,8</b>	<b>100,0</b>
nie stosujące zabezpieczeń	76	63,5	0,0	63,5	1,7	20,5
stosujące zabezpieczenia	89	34,5	89,7	124,2	5,5	79,5
<b>Banki spółdzielcze - 100 ≤ a &lt; 200 mln zł</b>	<b>177</b>	<b>35,2</b>	<b>118,7</b>	<b>153,9</b>	<b>4,6</b>	<b>100,0</b>
nie stosujące zabezpieczeń	44	61,9	0,0	61,9	1,5	8,1
stosujące zabezpieczenia	133	32,9	129,1	162,0	5,6	91,9
<b>Banki spółdzielcze - 200 ≤ a &lt; 500 mln zł</b>	<b>92</b>	<b>32,3</b>	<b>71,7</b>	<b>104,0</b>	<b>6,3</b>	<b>100,0</b>
nie stosujące zabezpieczeń	15	58,9	0,0	58,9	3,4	7,4
stosujące zabezpieczenia	77	30,2	77,4	107,6	6,8	92,6
<b>Banki spółdzielcze - 500 ≤ a &lt; 1000 mln zł</b>	<b>23</b>	<b>24,7</b>	<b>170,6</b>	<b>195,2</b>	<b>9,0</b>	<b>100,0</b>
nie stosujące zabezpieczeń	1	77,0	0,0	77,0	8,0	2,2
stosujące zabezpieczenia	22	23,5	174,4	197,9	9,0	97,8
<b>Banki spółdzielcze - a ≥ 1000 mln zł</b>	<b>6</b>	<b>18,9</b>	<b>177,4</b>	<b>196,3</b>	<b>10,0</b>	<b>100,0</b>
nie stosujące zabezpieczeń	0	-	-	-	-	-
stosujące zabezpieczenia	6	18,9	177,4	196,3	10,0	100,0
<b>Banki zrzeszające</b>	<b>2</b>	<b>16,2</b>	<b>117,7</b>	<b>133,9</b>	<b>18,2</b>	<b>-</b>



Banki zrzeszające									
	mln zł					dynamika, okres poprzedni = 100			
	2012.09	2012.12	2013.03	2013.06	2013.09	2012.12	2013.03	2013.06	2013.09
<b>Ogółem</b>	24 858,7	26 797,5	32 362,1	30 520,2	29 546,5	107,8	120,8	94,3	96,8
depozyty bieżące	3 258,7	3 250,8	3 446,4	3 746,0	3 818,5	99,8	106,0	108,7	101,9
depozyty terminowe	21 599,9	23 546,7	28 915,8	26 774,2	25 728,0	109,0	122,8	92,6	96,1
<b>Sektor finansowy</b>	22 620,8	24 547,6	29 919,4	27 963,9	26 982,5	108,5	121,9	93,5	96,5
depozyty bieżące	2 234,6	2 218,9	2 383,2	2 544,3	2 481,6	99,3	107,4	106,8	97,5
depozyty terminowe	20 386,2	22 328,6	27 536,2	25 419,6	24 500,9	109,5	123,3	92,3	96,4
<b>Sektor niefinansowy</b>	1 845,6	1 924,1	2 078,0	2 143,8	2 176,3	104,3	108,0	103,2	101,5
depozyty bieżące	838,8	851,1	907,7	981,9	1 109,3	101,5	106,6	108,2	113,0
depozyty terminowe	1 006,9	1 073,0	1 170,4	1 161,9	1 067,0	106,6	109,1	99,3	91,8
w tym:									
przedsiębiorstwa	444,8	501,6	561,1	600,2	629,1	112,8	111,9	107,0	104,8
depozyty bieżące	169,3	194,5	170,6	198,9	237,8	114,9	87,7	116,6	119,6
depozyty terminowe	275,5	307,1	390,6	401,4	391,3	111,5	127,2	102,8	97,5
gospodarstwa domowe	1 237,2	1 265,2	1 366,7	1 392,1	1 386,8	102,3	108,0	101,9	99,6
depozyty bieżące	568,3	565,1	648,9	672,4	743,8	99,4	114,8	103,6	110,6
depozyty terminowe	668,9	700,1	717,7	719,7	642,9	104,7	102,5	100,3	89,3
w tym:									
osoby prywatne	1 066,4	1 088,1	1 173,1	1 218,4	1 222,6	102,0	107,8	103,9	100,3
depozyty bieżące	460,4	457,0	516,6	560,8	634,0	99,3	113,0	108,6	113,0
depozyty terminowe	606,1	631,1	656,5	657,6	588,6	104,1	104,0	100,2	89,5
<b>Sektor budżetowy</b>	392,2	325,9	364,7	412,5	387,7	83,1	111,9	113,1	94,0
depozyty bieżące	185,4	180,7	155,5	219,8	227,6	97,5	86,0	141,3	103,6
depozyty terminowe	206,9	145,1	209,2	192,7	160,1	70,2	144,2	92,1	83,1
Banki spółdzielcze									
	mln zł					dynamika, okres poprzedni = 100			
	2012.09	2012.12	2013.03	2013.06	2013.09	2012.12	2013.03	2013.06	2013.09
<b>Ogółem</b>	70 534,8	73 534,3	79 528,7	79 649,4	80 565,2	104,3	108,2	100,2	101,1
depozyty bieżące	29 055,9	31 016,7	33 066,2	33 372,8	34 643,2	106,7	106,6	100,9	103,8
depozyty terminowe	41 478,8	42 517,6	46 462,5	46 276,6	45 922,0	102,5	109,3	99,6	99,2
<b>Sektor finansowy</b>	768,4	678,5	536,1	514,0	482,9	88,3	79,0	95,9	93,9
depozyty bieżące	45,5	54,2	62,4	49,6	54,4	119,1	115,2	79,5	109,6
depozyty terminowe	722,9	624,3	473,6	464,4	428,5	86,4	75,9	98,0	92,3
<b>Sektor niefinansowy</b>	62 659,8	66 253,1	71 540,1	71 681,2	72 410,0	105,7	108,0	100,2	101,0
depozyty bieżące	24 015,7	25 590,5	28 036,5	28 095,4	28 865,5	106,6	109,6	100,2	102,7
depozyty terminowe	38 644,1	40 662,5	43 503,6	43 585,8	43 544,6	105,2	107,0	100,2	99,9
w tym:									
przedsiębiorstwa	5 223,4	5 941,7	5 723,7	5 868,9	6 160,9	113,8	96,3	102,5	105,0
depozyty bieżące	2 203,5	2 791,3	2 231,2	2 404,3	2 694,5	126,7	79,9	107,8	112,1
depozyty terminowe	3 019,9	3 150,4	3 492,5	3 464,5	3 466,4	104,3	110,9	99,2	100,1
gospodarstwa domowe	55 238,0	58 285,2	63 629,9	63 470,7	63 797,4	105,5	109,2	99,7	100,5
depozyty bieżące	20 438,7	21 597,0	24 536,7	24 278,9	24 636,9	105,7	113,6	98,9	101,5
depozyty terminowe	34 799,2	36 688,2	39 093,3	39 191,8	39 160,5	105,4	106,6	100,3	99,9
w tym:									
osoby prywatne	46 106,0	48 279,3	52 294,0	53 192,4	53 650,7	104,7	108,3	101,7	100,9
depozyty bieżące	12 026,7	12 328,2	13 974,3	14 746,6	15 203,4	102,5	113,4	105,5	103,1
depozyty terminowe	34 079,2	35 951,2	38 319,7	38 445,7	38 447,3	105,5	106,6	100,3	100,0
<b>Sektor budżetowy</b>	7 106,6	6 602,7	7 452,5	7 454,3	7 672,3	92,9	112,9	100,0	102,9
depozyty bieżące	4 994,7	5 372,0	4 967,3	5 227,8	5 723,4	107,6	92,5	105,2	109,5
depozyty terminowe	2 111,9	1 230,7	2 485,3	2 226,5	1 948,9	58,3	201,9	89,6	87,5

Banki spółdzielcze – aktywa < 50 mln zł									
	mln zł					dynamika, okres poprzedni = 100			
	2012.09	2012.12	2013.03	2013.06	2013.09	2012.12	2013.03	2013.06	2013.09
<b>Ogółem</b>	2 766,2	2 889,4	3 161,4	3 144,3	3 101,7	104,5	109,4	99,5	98,6
depozyty bieżące	1 331,6	1 453,7	1 616,2	1 576,2	1 551,1	109,2	111,2	97,5	98,4
depozyty terminowe	1 434,6	1 435,6	1 545,1	1 568,0	1 550,6	100,1	107,6	101,5	98,9
<b>Sektor finansowy</b>	31,6	21,5	11,9	17,1	22,9	68,0	55,2	144,3	133,3
depozyty bieżące	0,1	0,1	0,2	0,1	0,1	103,1	158,0	80,8	88,5
depozyty terminowe	31,5	21,4	11,7	17,0	22,7	67,9	54,7	145,3	133,7
<b>Sektor niefinansowy</b>	2 484,1	2 618,9	2 883,2	2 848,7	2 808,7	105,4	110,1	98,8	98,6
depozyty bieżące	1 134,0	1 227,9	1 418,9	1 367,5	1 321,8	108,3	115,6	96,4	96,7
depozyty terminowe	1 350,2	1 391,1	1 464,2	1 481,2	1 486,9	103,0	105,3	101,2	100,4
w tym:									
przedsiębiorstwa	101,3	121,4	117,9	113,9	115,5	119,8	97,1	96,6	101,5
depozyty bieżące	57,9	79,2	69,8	69,7	73,7	136,9	88,1	99,8	105,8
depozyty terminowe	43,4	42,2	48,1	44,2	41,8	97,1	114,0	91,8	94,7
gospodarstwa domowe	2 309,5	2 435,9	2 695,7	2 659,4	2 613,5	105,5	110,7	98,7	98,3
depozyty bieżące	1 021,4	1 102,4	1 294,7	1 238,9	1 185,8	107,9	117,4	95,7	95,7
depozyty terminowe	1 288,2	1 333,5	1 400,9	1 420,4	1 427,8	103,5	105,1	101,4	100,5
w tym:									
osoby prywatne	1 740,2	1 811,6	1 938,5	1 963,0	1 965,8	104,1	107,0	101,3	100,1
depozyty bieżące	495,5	520,9	582,9	590,6	586,6	105,1	111,9	101,3	99,3
depozyty terminowe	1 244,6	1 290,8	1 355,6	1 372,4	1 379,2	103,7	105,0	101,2	100,5
<b>Sektor budżetowy</b>	250,5	248,9	266,3	278,4	270,2	99,4	107,0	104,5	97,1
depozyty bieżące	197,5	225,7	197,1	208,6	229,2	114,3	87,3	105,8	109,9
depozyty terminowe	53,0	23,2	69,2	69,8	41,0	43,8	298,5	100,9	58,8
Banki spółdzielcze – 50 mln zł ≤ aktywa < 100 mln zł									
	mln zł					dynamika, okres poprzedni = 100			
	2012.09	2012.12	2013.03	2013.06	2013.09	2012.12	2013.03	2013.06	2013.09
<b>Ogółem</b>	8 781,2	9 121,5	9 861,9	9 819,4	9 923,8	103,9	108,1	99,6	101,1
depozyty bieżące	4 264,0	4 503,9	4 867,0	4 784,6	4 879,3	105,6	108,1	98,3	102,0
depozyty terminowe	4 517,2	4 617,7	4 994,9	5 034,8	5 044,5	102,2	108,2	100,8	100,2
<b>Sektor finansowy</b>	33,6	30,2	15,2	19,8	13,6	90,1	50,3	130,2	68,5
depozyty bieżące	1,7	1,2	1,6	1,3	1,4	73,6	128,3	84,6	107,2
depozyty terminowe	31,9	29,0	13,7	18,5	12,2	90,9	47,1	135,4	65,7
<b>Sektor niefinansowy</b>	7 867,7	8 256,6	8 940,5	8 866,8	8 928,4	104,9	108,3	99,2	100,7
depozyty bieżące	3 618,0	3 811,7	4 230,2	4 090,0	4 120,8	105,4	111,0	96,7	100,8
depozyty terminowe	4 249,6	4 444,9	4 710,3	4 776,8	4 807,6	104,6	106,0	101,4	100,6
w tym:									
przedsiębiorstwa	358,6	437,1	368,1	384,6	438,3	121,9	84,2	104,5	114,0
depozyty bieżące	218,1	290,6	205,7	219,1	266,3	133,3	70,8	106,5	121,5
depozyty terminowe	140,5	146,5	162,4	165,4	172,1	104,3	110,9	101,9	104,0
gospodarstwa domowe	7 218,4	7 565,0	8 290,6	8 180,4	8 171,0	104,8	109,6	98,7	99,9
depozyty bieżące	3 183,4	3 340,2	3 822,6	3 649,6	3 618,8	104,9	114,4	95,5	99,2
depozyty terminowe	4 035,1	4 224,8	4 467,9	4 530,8	4 552,2	104,7	105,8	101,4	100,5
w tym:									
osoby prywatne	5 553,1	5 790,1	6 204,8	6 327,0	6 366,1	104,3	107,2	102,0	100,6
depozyty bieżące	1 631,2	1 684,6	1 864,4	1 921,6	1 938,3	103,3	110,7	103,1	100,9
depozyty terminowe	3 921,9	4 105,4	4 340,4	4 405,4	4 427,8	104,7	105,7	101,5	100,5
<b>Sektor budżetowy</b>	879,9	834,7	906,2	932,7	981,9	94,9	108,6	102,9	105,3
depozyty bieżące	644,3	691,0	635,2	693,3	757,1	107,2	91,9	109,1	109,2
depozyty terminowe	235,6	143,7	270,9	239,5	224,8	61,0	188,5	88,4	93,9

Banki spółdzielcze – 100 mln zł ≤ aktywa < 200 mln zł									
	mln zł					dynamika, okres poprzedni = 100			
	2012.09	2012.12	2013.03	2013.06	2013.09	2012.12	2013.03	2013.06	2013.09
<b>Ogółem</b>	19 499,9	20 120,0	21 712,2	21 592,8	21 845,2	103,2	107,9	99,4	101,2
depozyty bieżące	9 029,1	9 559,9	10 275,4	10 246,9	10 562,7	105,9	107,5	99,7	103,1
depozyty terminowe	10 470,8	10 560,0	11 436,8	11 345,9	11 282,5	100,9	108,3	99,2	99,4
<b>Sektor finansowy</b>	117,5	82,0	36,8	36,1	47,8	69,8	44,9	98,0	132,7
depozyty bieżące	14,8	3,4	4,2	1,6	1,9	22,8	124,7	39,1	113,2
depozyty terminowe	102,7	78,6	32,6	34,4	46,0	76,6	41,4	105,6	133,6
<b>Sektor niefinansowy</b>	17 318,6	18 173,7	19 512,4	19 374,6	19 575,2	104,9	107,4	99,3	101,0
depozyty bieżące	7 515,4	7 961,0	8 783,0	8 701,8	8 897,2	105,9	110,3	99,1	102,2
depozyty terminowe	9 803,2	10 212,7	10 729,3	10 672,8	10 678,0	104,2	105,1	99,5	100,0
w tym:									
przedsiębiorstwa	1 139,2	1 266,0	1 164,7	1 195,7	1 248,3	111,1	92,0	102,7	104,4
depozyty bieżące	585,3	723,3	590,5	628,5	674,5	123,6	81,6	106,4	107,3
depozyty terminowe	553,8	542,7	574,2	567,2	573,8	98,0	105,8	98,8	101,2
gospodarstwa domowe	15 529,2	16 317,3	17 714,1	17 503,9	17 630,9	105,1	108,6	98,8	100,7
depozyty bieżące	6 466,4	6 848,9	7 781,1	7 619,3	7 730,2	105,9	113,6	97,9	101,5
depozyty terminowe	9 062,8	9 468,4	9 933,0	9 884,5	9 900,7	104,5	104,9	99,5	100,2
w tym:									
osoby prywatne	12 527,1	13 049,4	13 993,8	14 168,8	14 329,0	104,2	107,2	101,3	101,1
depozyty bieżące	3 721,2	3 812,8	4 298,5	4 504,4	4 633,5	102,5	112,7	104,8	102,9
depozyty terminowe	8 805,8	9 236,7	9 695,3	9 664,4	9 695,5	104,9	105,0	99,7	100,3
<b>Sektor budżetowy</b>	2 063,8	1 864,2	2 163,1	2 182,1	2 222,1	90,3	116,0	100,9	101,8
depozyty bieżące	1 498,9	1 595,6	1 488,1	1 543,5	1 663,6	106,4	93,3	103,7	107,8
depozyty terminowe	564,9	268,7	674,9	638,6	558,5	47,6	251,2	94,6	87,5
Banki spółdzielcze – 200 mln zł ≤ aktywa < 500 mln zł									
	mln zł					dynamika, okres poprzedni = 100			
	2012.09	2012.12	2013.03	2013.06	2013.09	2012.12	2013.03	2013.06	2013.09
<b>Ogółem</b>	19 991,1	20 760,1	22 234,0	22 206,9	22 553,8	103,8	107,1	99,9	101,6
depozyty bieżące	8 351,4	8 914,2	9 373,0	9 495,8	9 972,2	106,7	105,1	101,3	105,0
depozyty terminowe	11 639,7	11 846,0	12 861,0	12 711,2	12 581,6	101,8	108,6	98,8	99,0
<b>Sektor finansowy</b>	114,2	135,8	103,2	110,8	106,9	118,9	76,0	107,4	96,4
depozyty bieżące	3,8	7,8	6,7	3,4	2,7	204,1	85,6	50,3	80,8
depozyty terminowe	110,4	128,0	96,5	107,5	104,2	115,9	75,4	111,4	96,9
<b>Sektor niefinansowy</b>	17 816,9	18 740,7	19 932,8	19 898,9	20 157,6	105,2	106,4	99,8	101,3
depozyty bieżące	6 847,8	7 344,1	7 917,5	7 937,9	8 241,8	107,2	107,8	100,3	103,8
depozyty terminowe	10 969,1	11 396,6	12 015,3	11 961,0	11 915,8	103,9	105,4	99,5	99,6
w tym:									
przedsiębiorstwa	1 333,2	1 524,1	1 460,1	1 521,7	1 604,7	114,3	95,8	104,2	105,5
depozyty bieżące	615,6	822,3	633,9	668,7	784,2	133,6	77,1	105,5	117,3
depozyty terminowe	717,6	701,7	826,1	853,0	820,6	97,8	117,7	103,2	96,2
gospodarstwa domowe	15 877,8	16 682,9	17 879,9	17 740,6	17 871,0	105,1	107,2	99,2	100,7
depozyty bieżące	5 868,9	6 190,2	6 935,1	6 883,0	7 040,7	105,5	112,0	99,2	102,3
depozyty terminowe	10 008,9	10 492,8	10 944,8	10 857,5	10 830,3	104,8	104,3	99,2	99,7
w tym:									
osoby prywatne	13 450,0	13 991,4	14 862,2	15 025,6	15 143,9	104,0	106,2	101,1	100,8
depozyty bieżące	3 577,5	3 657,8	4 086,9	4 337,0	4 468,8	102,2	111,7	106,1	103,0
depozyty terminowe	9 872,5	10 333,6	10 775,3	10 688,6	10 675,1	104,7	104,3	99,2	99,9
<b>Sektor budżetowy</b>	2 060,0	1 883,6	2 197,9	2 197,2	2 289,3	91,4	116,7	100,0	104,2
depozyty bieżące	1 499,8	1 562,2	1 448,8	1 554,5	1 727,6	104,2	92,7	107,3	111,1
depozyty terminowe	560,2	321,4	749,2	642,7	561,6	57,4	233,1	85,8	87,4

Banki spółdzielcze – 500 mln zł ≤ aktywa < 1000 mln zł									
	mln zł					dynamika, okres poprzedni = 100			
	2012.09	2012.12	2013.03	2013.06	2013.09	2012.12	2013.03	2013.06	2013.09
<b>Ogółem</b>	11 298,5	11 803,9	12 495,6	12 719,6	12 932,5	104,5	105,9	101,8	101,7
depozyty bieżące	4 340,5	4 698,9	4 869,1	5 069,3	5 357,3	108,3	103,6	104,1	105,7
depozyty terminowe	6 958,0	7 104,9	7 626,5	7 650,3	7 575,2	102,1	107,3	100,3	99,0
<b>Sektor finansowy</b>	228,0	239,9	202,6	184,4	181,8	105,2	84,5	91,0	98,6
depozyty bieżące	20,0	36,3	40,9	37,1	40,7	181,9	112,8	90,7	109,6
depozyty terminowe	208,0	203,6	161,7	147,3	141,1	97,9	79,4	91,1	95,8
<b>Sektor niefinansowy</b>	9 926,6	10 506,9	11 165,3	11 426,0	11 596,7	105,8	106,3	102,3	101,5
depozyty bieżące	3 507,5	3 741,9	4 011,7	4 218,5	4 423,0	106,7	107,2	105,2	104,8
depozyty terminowe	6 419,1	6 765,0	7 153,6	7 207,5	7 173,7	105,4	105,7	100,8	99,5
w tym:									
przedsiębiorstwa	1 249,4	1 404,4	1 403,7	1 462,5	1 556,8	112,4	100,0	104,2	106,4
depozyty bieżące	495,8	587,2	460,8	548,5	632,5	118,4	78,5	119,0	115,3
depozyty terminowe	753,6	817,2	942,9	914,0	924,3	108,4	115,4	96,9	101,1
gospodarstwa domowe	8 259,1	8 675,8	9 319,8	9 489,9	9 560,2	105,0	107,4	101,8	100,7
depozyty bieżące	2 813,9	2 971,8	3 368,4	3 460,7	3 562,4	105,6	113,3	102,7	102,9
depozyty terminowe	5 445,3	5 704,0	5 951,5	6 029,1	5 997,7	104,8	104,3	101,3	99,5
w tym:									
osoby prywatne	7 198,9	7 506,8	8 044,5	8 262,3	8 346,8	104,3	107,2	102,7	101,0
depozyty bieżące	1 849,7	1 908,7	2 207,9	2 346,2	2 456,7	103,2	115,7	106,3	104,7
depozyty terminowe	5 349,1	5 598,1	5 836,6	5 916,1	5 890,1	104,7	104,3	101,4	99,6
<b>Sektor budżetowy</b>	1 143,9	1 057,1	1 127,7	1 109,2	1 154,0	92,4	106,7	98,4	104,0
depozyty bieżące	813,0	920,7	816,5	813,7	893,6	113,3	88,7	99,7	109,8
depozyty terminowe	330,9	136,3	311,2	295,5	260,4	41,2	228,3	95,0	88,1
Banki spółdzielcze – aktywa ≥ 1000 mln zł									
	mln zł					dynamika, okres poprzedni = 100			
	2012.09	2012.12	2013.03	2013.06	2013.09	2012.12	2013.03	2013.06	2013.09
<b>Ogółem</b>	8 197,9	8 839,4	10 063,6	10 166,4	10 208,2	107,8	113,8	101,0	100,4
depozyty bieżące	1 739,3	1 886,1	2 065,4	2 200,0	2 320,6	108,4	109,5	106,5	105,5
depozyty terminowe	6 458,5	6 953,3	7 998,2	7 966,5	7 887,6	107,7	115,0	99,6	99,0
<b>Sektor finansowy</b>	243,5	169,0	166,3	145,7	109,9	69,4	98,4	87,6	75,4
depozyty bieżące	5,1	5,4	8,8	6,0	7,5	104,4	164,9	67,9	125,3
depozyty terminowe	238,3	163,7	157,5	139,7	102,3	68,7	96,2	88,7	73,3
<b>Sektor niefinansowy</b>	7 246,0	7 956,1	9 105,9	9 266,1	9 343,5	109,8	114,5	101,8	100,8
depozyty bieżące	1 393,0	1 504,0	1 675,1	1 779,7	1 860,8	108,0	111,4	106,2	104,6
depozyty terminowe	5 852,9	6 452,2	7 430,8	7 486,4	7 482,7	110,2	115,2	100,7	100,0
w tym:									
przedsiębiorstwa	1 041,7	1 188,6	1 209,2	1 190,6	1 197,2	114,1	101,7	98,5	100,6
depozyty bieżące	230,7	288,6	270,4	269,8	263,4	125,1	93,7	99,8	97,6
depozyty terminowe	811,0	900,0	938,8	920,8	933,8	111,0	104,3	98,1	101,4
gospodarstwa domowe	6 043,9	6 608,3	7 729,9	7 896,6	7 950,9	109,3	117,0	102,2	100,7
depozyty bieżące	1 084,9	1 143,5	1 334,7	1 427,2	1 499,0	105,4	116,7	106,9	105,0
depozyty terminowe	4 959,0	5 464,8	6 395,2	6 469,3	6 451,9	110,2	117,0	101,2	99,7
w tym:									
osoby prywatne	5 636,8	6 130,0	7 250,2	7 445,7	7 499,0	108,8	118,3	102,7	100,7
depozyty bieżące	751,6	743,4	933,7	1 046,8	1 119,4	98,9	125,6	112,1	106,9
depozyty terminowe	4 885,2	5 386,6	6 316,5	6 398,9	6 379,6	110,3	117,3	101,3	99,7
<b>Sektor budżetowy</b>	708,4	714,2	791,4	754,6	754,8	100,8	110,8	95,4	100,0
depozyty bieżące	341,2	376,8	381,5	414,3	452,3	110,4	101,3	108,6	109,2
depozyty terminowe	367,3	337,4	409,9	340,4	302,6	91,9	121,5	83,0	88,9

Banki spółdzielcze – FW ≥ 5 mln euro									
	mln zł					dynamika, okres poprzedni = 100			
	2012.09	2012.12	2013.03	2013.06	2013.09	2012.12	2013.03	2013.06	2013.09
Ogółem	37 699,4	39 504,9	42 699,5	43 011,6	43 550,1	104,8	108,1	100,7	101,3
depozyty bieżące	13 781,4	14 785,9	15 647,4	16 128,0	16 903,3	107,3	105,8	103,1	104,8
depozyty terminowe	23 918,0	24 719,0	27 052,1	26 883,6	26 646,8	103,3	109,4	99,4	99,1
Sektor finansowy	612,4	555,4	458,8	423,1	392,1	90,7	82,6	92,2	92,7
depozyty bieżące	40,2	51,6	58,9	46,4	51,1	128,3	114,2	78,8	110,1
depozyty terminowe	572,3	503,8	399,9	376,7	341,0	88,0	79,4	94,2	90,5
Sektor niefinansowy	33 497,0	35 599,3	38 471,6	38 875,0	39 335,1	106,3	108,1	101,0	101,2
depozyty bieżące	11 309,3	12 139,6	13 150,4	13 516,0	14 057,0	107,3	108,3	102,8	104,0
depozyty terminowe	22 187,8	23 459,7	25 321,2	25 359,0	25 278,1	105,7	107,9	100,1	99,7
w tym:									
przedsiębiorstwa	3 506,1	3 969,3	3 900,4	3 999,4	4 163,3	113,2	98,3	102,5	104,1
depozyty bieżące	1 282,9	1 627,1	1 316,8	1 447,2	1 606,2	126,8	80,9	109,9	111,0
depozyty terminowe	2 223,1	2 342,2	2 583,6	2 552,2	2 557,1	105,4	110,3	98,8	100,2
gospodarstwa domowe	28 887,9	30 581,9	33 450,0	33 662,6	33 903,5	105,9	109,4	100,6	100,7
depozyty bieżące	9 407,3	9 957,6	11 271,7	11 429,2	11 743,9	105,8	113,2	101,4	102,8
depozyty terminowe	19 480,6	20 624,3	22 178,4	22 233,4	22 159,6	105,9	107,5	100,2	99,7
w tym:									
osoby prywatne	25 224,6	26 496,8	28 958,9	29 525,5	29 775,6	105,0	109,3	102,0	100,8
depozyty bieżące	6 069,8	6 206,2	7 130,9	7 631,4	7 940,2	102,2	114,9	107,0	104,0
depozyty terminowe	19 154,7	20 290,6	21 828,0	21 894,1	21 835,3	105,9	107,6	100,3	99,7
Sektor budżetowy	3 589,9	3 350,2	3 769,2	3 713,5	3 822,9	93,3	112,5	98,5	102,9
depozyty bieżące	2 431,9	2 594,8	2 438,1	2 565,5	2 795,2	106,7	94,0	105,2	109,0
depozyty terminowe	1 158,0	755,4	1 331,0	1 147,9	1 027,7	65,2	176,2	86,2	89,5
Banki spółdzielcze – FW < 5 mln euro									
	mln zł					dynamika, okres poprzedni = 100			
	2012.09	2012.12	2013.03	2013.06	2013.09	2012.12	2013.03	2013.06	2013.09
Ogółem	32 835,4	34 029,4	36 829,2	36 637,8	37 015,1	103,6	108,2	99,5	101,0
depozyty bieżące	15 274,5	16 230,8	17 418,8	17 244,9	17 740,0	106,3	107,3	99,0	102,9
depozyty terminowe	17 560,8	17 798,6	19 410,4	19 393,0	19 275,1	101,4	109,1	99,9	99,4
Sektor finansowy	156,0	123,1	77,3	90,9	90,8	79,0	62,8	117,5	99,9
depozyty bieżące	5,3	2,6	3,6	3,2	3,3	49,3	135,4	90,9	101,8
depozyty terminowe	150,6	120,5	73,8	87,6	87,5	80,0	61,2	118,8	99,8
Sektor niefinansowy	29 162,8	30 653,8	33 068,5	32 806,2	33 074,9	105,1	107,9	99,2	100,8
depozyty bieżące	12 706,4	13 451,0	14 886,1	14 579,4	14 808,5	105,9	110,7	97,9	101,6
depozyty terminowe	16 456,3	17 202,8	18 182,5	18 226,8	18 266,4	104,5	105,7	100,2	100,2
w tym:									
przedsiębiorstwa	1 717,3	1 972,4	1 823,3	1 869,5	1 997,5	114,9	92,4	102,5	106,8
depozyty bieżące	920,5	1 164,2	914,4	957,1	1 088,3	126,5	78,5	104,7	113,7
depozyty terminowe	796,8	808,2	908,9	912,3	909,3	101,4	112,5	100,4	99,7
gospodarstwa domowe	26 350,1	27 703,3	30 179,9	29 808,1	29 894,0	105,1	108,9	98,8	100,3
depozyty bieżące	11 031,4	11 639,4	13 265,0	12 849,7	12 893,0	105,5	114,0	96,9	100,3
depozyty terminowe	15 318,7	16 063,9	16 914,9	16 958,4	17 001,0	104,9	105,3	100,3	100,3
w tym:									
osoby prywatne	20 881,4	21 782,5	23 335,1	23 666,9	23 875,1	104,3	107,1	101,4	100,9
depozyty bieżące	5 956,9	6 121,9	6 843,4	7 115,2	7 263,2	102,8	111,8	104,0	102,1
depozyty terminowe	14 924,5	15 660,6	16 491,7	16 551,6	16 611,9	104,9	105,3	100,4	100,4
Sektor budżetowy	3 516,7	3 252,5	3 683,4	3 740,8	3 849,3	92,5	113,2	101,6	102,9
depozyty bieżące	2 562,8	2 777,2	2 529,1	2 662,3	2 928,2	108,4	91,1	105,3	110,0
depozyty terminowe	953,9	475,3	1 154,2	1 078,5	921,2	49,8	242,9	93,4	85,4

## Załącznik nr 9. Fundusze własne i wymogi kapitałowe

Banki zrzeszające					
	2012.09	2012.12	2013.03	2013.06	2013.09
Fundusze własne (mln zł)	1 534,3	1 639,0	1 666,6	1 644,2	1 650,9
Przeciętne fundusze własne (mln euro)	186,5	200,5	199,5	189,9	195,8
Fundusze podstawowe po pomniejszeniach (mln zł)	1 177,4	1 202,3	1 210,9	1 214,8	1 221,5
Kapitał wpłacony (mln zł)	471,8	505,1	515,4	515,4	515,4
Kapitał zapasowy (mln zł)	548,9	548,9	548,9	571,2	571,2
Obligacje zaliczone do funduszy podstawowych (mln zł)	42,0	42,0	42,0	42,0	42,0
Fundusze uzupełniające po pomniejszeniach (mln zł)	356,9	436,7	455,7	429,4	429,4
Zobowiązania podporządkowane zaliczone (mln zł)	326,1	389,0	405,9	394,0	386,0
Brakująca kwota rezerw celowych (mln zł)	0,0	0,0	0,0	0,0	0,0
Wymóg kapitałowy (mln zł)	1 230,9	1 247,1	1 241,1	1 242,4	1 233,0
Współczynnik wypłacalności (%)	10,0	10,5	10,7	10,6	10,7
Współczynnik wypłacalności TIER 1 (%)	7,7	7,7	7,8	7,8	7,9
Kapitał wpłacony / fundusze własne (%)	30,7	30,8	30,9	31,3	31,2
Kapitał zapasowy / fundusze własne (%)	35,8	33,5	32,9	34,7	34,6
Zobowiązania podporządkowane / fundusze własne (%)	21,3	23,7	24,4	24,0	23,4
Zobowiązania podporządkowane / fundusze podstawowe (%)	27,7	32,4	33,5	32,4	31,6
Struktura wymogu kapitałowego (%)					
Ogółem	100,0	100,0	100,0	100,0	100,0
z tytułu ryzyka kredytowego	94,5	94,6	94,1	94,0	93,9
w tym:					
ekspozycje wobec banków	9,0	9,7	9,1	8,3	8,6
ekspozycje wobec przedsiębiorstw	49,0	46,6	46,0	43,1	40,8
ekspozycje detaliczne	12,1	11,9	12,0	12,3	13,5
ekspozycje zabezpieczone na nieruchomościach	10,9	11,5	11,8	12,5	13,1
ekspozycje przeterminowane	3,7	4,6	5,1	8,0	7,8
z tytułu rozliczenia dostawy	0,0	0,0	0,0	0,0	0,0
z tytułu ryzyka rynkowego	0,1	0,1	0,0	0,1	0,0
z tytułu ryzyka operacyjnego	5,3	5,3	5,9	5,9	5,9
z tytułu ryzyka stóp procentowych	0,1	0,1	0,0	0,1	0,2
z tytułu przekroczenia limitu koncentracji zaangażowań	0,0	0,0	0,0	0,0	0,0
z tytułu przekroczenia progu koncentracji kapitałowej	0,0	0,0	0,0	0,0	0,0
inne	0,0	0,0	0,0	0,0	0,0

## Załącznik nr 9. Fundusze własne i wymogi kapitałowe

Banki spółdzielcze					
	2012.09	2012.12	2013.03	2013.06	2013.09
Fundusze własne (mln zł)	8 620,8	8 662,3	9 043,8	9 544,7	9 613,4
Przeciętne fundusze własne (mln euro)	3,7	3,7	3,8	3,9	4,0
Fundusze podstawowe po pomniejszeniach (mln zł)	8 113,3	8 160,4	8 534,1	8 997,4	9 044,9
Kapitał wpłacony (mln zł)	732,8	731,2	714,6	733,9	744,4
Kapitał zapasowy (mln zł)	6 820,5	6 830,2	7 045,7	7 720,1	7 767,7
Obligacje zaliczone do funduszy podstawowych (mln zł)	135,8	132,2	132,2	130,6	127,5
Fundusze uzupełniające po pomniejszeniach (mln zł)	507,5	501,9	509,6	547,2	568,5
Zobowiązania podporządkowane zaliczone (mln zł)	399,9	399,3	409,9	447,5	467,7
Brakująca kwota rezerw celowych (mln zł)	0,0	-0,1	-0,1	-0,9	-0,7
Wymóg kapitałowy (mln zł)	4 944,9	5 011,3	5 221,9	5 301,0	5 420,9
Współczynnik wypłacalności (%)	13,9	13,8	13,9	14,4	14,2
Współczynnik wypłacalności TIER 1 (%)	13,1	13,0	13,1	13,6	13,3
Kapitał wpłacony / fundusze własne (%)	8,5	8,4	7,9	7,7	7,7
Kapitał zapasowy / fundusze własne (%)	79,1	78,9	77,9	80,9	80,8
Zobowiązania podporządkowane / fundusze własne (%)	4,6	4,6	4,5	4,7	4,9
Zobowiązania podporządkowane / fundusze podstawowe (%)	4,9	4,9	4,8	5,0	5,2
Struktura wymogu kapitałowego (%)					
Ogółem	100,0	100,0	100,0	100,0	100,0
z tytułu ryzyka kredytowego	87,9	88,1	87,5	87,7	88,0
w tym:					
ekspozycje wobec banków	9,3	9,9	11,4	10,5	10,0
ekspozycje wobec przedsiębiorstw	23,8	23,6	22,4	22,7	22,5
ekspozycje detaliczne	16,3	15,2	14,2	14,2	13,9
ekspozycje zabezpieczone na nieruchomościach	28,4	29,3	29,7	30,3	31,5
ekspozycje przeterminowane	2,0	2,0	1,9	2,1	2,2
z tytułu rozliczenia dostawy	0,0	0,0	0,0	0,0	0,0
z tytułu ryzyka rynkowego	0,0	0,0	0,0	0,0	0,0
z tytułu ryzyka operacyjnego	11,9	11,8	12,4	12,2	11,9
z tytułu ryzyka stóp procentowych	0,0	0,0	0,0	0,0	0,0
z tytułu przekroczenia limitu koncentracji zaangażowań	0,0	0,0	0,0	0,0	0,0
z tytułu przekroczenia progu koncentracji kapitałowej	0,1	0,1	0,1	0,0	0,0
inne	0,1	0,0	0,0	0,1	0,0

## Załącznik nr 9. Fundusze własne i wymogi kapitałowe

Banki spółdzielcze – aktywa < 50 mln zł					
	2012.09	2012.12	2013.03	2013.06	2013.09
Fundusze własne (mln zł)	647,8	641,6	658,7	687,9	686,4
Przeciętne fundusze własne (mln euro)	1,4	1,4	1,4	1,5	1,5
Fundusze podstawowe po pomniejszeniach (mln zł)	610,3	608,1	623,6	657,5	657,3
Kapitał wpłacony (mln zł)	67,0	65,4	65,1	64,4	63,7
Kapitał zapasowy (mln zł)	538,3	538,3	543,1	586,5	588,3
Obligacje zaliczone do funduszy podstawowych (mln zł)	0,0	0,0	0,0	0,0	0,0
Fundusze uzupełniające po pomniejszeniach (mln zł)	37,5	33,5	35,1	30,4	29,1
Zobowiązania podporządkowane zaliczone (mln zł)	27,5	23,6	25,2	20,1	18,9
Brakująca kwota rezerw celowych (mln zł)	0,0	-0,1	-0,1	0,0	-0,2
Wymóg kapitałowy (mln zł)	213,7	214,5	222,4	225,3	228,7
Współczynnik wypłacalności (%)	24,2	23,9	23,7	24,4	24,0
Współczynnik wypłacalności TIER 1 (%)	22,8	22,7	22,4	23,3	23,0
Kapitał wpłacony / fundusze własne (%)	10,4	10,2	9,9	9,4	9,3
Kapitał zapasowy / fundusze własne (%)	83,1	83,9	82,4	85,3	85,7
Zobowiązania podporządkowane / fundusze własne (%)	4,2	3,7	3,8	2,9	2,8
Zobowiązania podporządkowane / fundusze podstawowe (%)	4,5	3,9	4,0	3,1	2,9
Struktura wymogu kapitałowego (%)					
Ogółem	100,0	100,0	100,0	100,0	100,0
z tytułu ryzyka kredytowego	84,5	84,4	84,0	84,1	84,3
w tym:					
ekspozycje wobec banków	12,1	12,9	15,1	14,3	13,2
ekspozycje wobec przedsiębiorstw	31,4	31,2	30,1	30,2	30,0
ekspozycje detaliczne	14,1	12,7	11,2	11,1	11,5
ekspozycje zabezpieczone na nieruchomościach	17,1	18,0	18,1	19,1	19,7
ekspozycje przeterminowane	1,2	1,3	1,2	1,2	1,2
z tytułu rozliczenia dostawy	0,0	0,0	0,0	0,0	0,0
z tytułu ryzyka rynkowego	0,0	0,0	0,0	0,0	0,0
z tytułu ryzyka operacyjnego	15,5	15,5	15,8	15,6	15,4
z tytułu ryzyka stóp procentowych	0,0	0,0	0,0	0,0	0,0
z tytułu przekroczenia limitu koncentracji zaangażowań	0,0	0,0	0,0	0,0	0,0
z tytułu przekroczenia progu koncentracji kapitałowej	0,0	0,1	0,1	0,1	0,1
inne	0,0	0,0	0,1	0,2	0,2



## Załącznik nr 9. Fundusze własne i wymogi kapitałowe

Banki spółdzielcze – 50 mln zł ≤ aktywa < 100 mln zł					
	2012.09	2012.12	2013.03	2013.06	2013.09
Fundusze własne (mln zł)	1 337,9	1 333,9	1 388,3	1 461,4	1 459,9
Przeciętne fundusze własne (mln euro)	2,0	2,0	2,0	2,0	2,1
Fundusze podstawowe po pomniejszeniach (mln zł)	1 298,0	1 296,7	1 348,5	1 420,8	1 419,6
Kapitał wpłacony (mln zł)	86,6	85,7	84,8	85,8	86,1
Kapitał zapasowy (mln zł)	1 188,4	1 188,4	1 207,4	1 305,7	1 309,3
Obligacje zaliczone do funduszy podstawowych (mln zł)	0,0	0,0	0,0	0,0	0,0
Fundusze uzupełniające po pomniejszeniach (mln zł)	39,9	37,2	39,8	40,5	40,3
Zobowiązania podporządkowane zaliczone (mln zł)	20,6	18,6	21,3	21,7	20,6
Brakująca kwota rezerw celowych (mln zł)	0,0	0,0	0,0	0,0	0,0
Wymóg kapitałowy (mln zł)	619,2	625,3	649,2	661,3	674,3
Współczynnik wypłacalności (%)	17,3	17,1	17,1	17,7	17,3
Współczynnik wypłacalności TIER 1 (%)	16,8	16,6	16,6	17,2	16,8
Kapitał wpłacony / fundusze własne (%)	6,5	6,4	6,1	5,9	5,9
Kapitał zapasowy / fundusze własne (%)	88,8	89,1	87,0	89,3	89,7
Zobowiązania podporządkowane / fundusze własne (%)	1,5	1,4	1,5	1,5	1,4
Zobowiązania podporządkowane / fundusze podstawowe (%)	1,6	1,4	1,6	1,5	1,5
Struktura wymogu kapitałowego (%)					
Ogółem	100,0	100,0	100,0	100,0	100,0
z tytułu ryzyka kredytowego	85,7	85,8	85,3	85,5	85,7
w tym:					
ekspozycje wobec banków	11,3	12,0	14,0	13,0	12,7
ekspozycje wobec przedsiębiorstw	25,1	24,5	24,0	24,2	23,6
ekspozycje detaliczne	14,8	13,5	12,6	12,6	12,7
ekspozycje zabezpieczone na nieruchomościach	23,7	24,9	24,8	25,4	26,6
ekspozycje przeterminowane	1,0	1,0	1,0	1,1	1,2
z tytułu rozliczenia dostawy	0,0	0,0	0,0	0,0	0,0
z tytułu ryzyka rynkowego	0,0	0,0	0,0	0,0	0,0
z tytułu ryzyka operacyjnego	14,3	14,2	14,7	14,4	14,1
z tytułu ryzyka stóp procentowych	0,0	0,0	0,0	0,0	0,0
z tytułu przekroczenia limitu koncentracji zaangażowań	0,0	0,0	0,0	0,0	0,2
z tytułu przekroczenia progu koncentracji kapitałowej	0,0	0,0	0,0	0,0	0,0
inne	0,0	0,0	0,0	0,1	0,0

## Załącznik nr 9. Fundusze własne i wymogi kapitałowe

Banki spółdzielcze – 100 mln zł ≤ aktywa < 200 mln zł					
	2012.09	2012.12	2013.03	2013.06	2013.09
Fundusze własne (mln zł)	2 416,2	2 406,2	2 494,1	2 664,0	2 666,3
Przeciętne fundusze własne (mln euro)	3,3	3,3	3,4	3,5	3,6
Fundusze podstawowe po pomniejszeniach (mln zł)	2 336,9	2 333,5	2 422,4	2 593,9	2 598,1
Kapitał wpłacony (mln zł)	156,5	155,3	154,5	156,1	156,4
Kapitał zapasowy (mln zł)	2 078,9	2 079,1	2 122,4	2 327,1	2 333,6
Obligacje zaliczone do funduszy podstawowych (mln zł)	1,9	1,9	1,9	1,9	1,9
Fundusze uzupełniające po pomniejszeniach (mln zł)	79,3	72,7	71,7	70,1	68,2
Zobowiązania podporządkowane zaliczone (mln zł)	51,3	46,2	45,1	42,4	40,6
Brakująca kwota rezerw celowych (mln zł)	0,0	0,0	0,0	-0,9	-0,4
Wymóg kapitałowy (mln zł)	1 341,5	1 355,8	1 409,9	1 431,2	1 458,0
Współczynnik wypłacalności (%)	14,4	14,2	14,2	14,9	14,6
Współczynnik wypłacalności TIER 1 (%)	13,9	13,8	13,7	14,5	14,3
Kapitał wpłacony / fundusze własne (%)	6,5	6,5	6,2	5,9	5,9
Kapitał zapasowy / fundusze własne (%)	86,0	86,4	85,1	87,4	87,5
Zobowiązania podporządkowane / fundusze własne (%)	2,1	1,9	1,8	1,6	1,5
Zobowiązania podporządkowane / fundusze podstawowe (%)	2,2	2,0	1,9	1,6	1,6
Struktura wymogu kapitałowego (%)					
Ogółem	100,0	100,0	100,0	100,0	100,0
z tytułu ryzyka kredytowego	87,0	87,1	86,5	86,7	87,0
w tym:					
ekspozycje wobec banków	10,7	11,1	12,7	11,7	11,2
ekspozycje wobec przedsiębiorstw	23,5	22,7	21,3	21,8	21,9
ekspozycje detaliczne	15,9	14,4	13,8	13,8	13,2
ekspozycje zabezpieczone na nieruchomościach	27,0	29,0	29,1	29,8	30,8
ekspozycje przeterminowane	1,4	1,3	1,4	1,4	1,5
z tytułu rozliczenia dostawy	0,0	0,0	0,0	0,0	0,0
z tytułu ryzyka rynkowego	0,0	0,0	0,0	0,0	0,0
z tytułu ryzyka operacyjnego	12,9	12,8	13,3	13,1	12,9
z tytułu ryzyka stóp procentowych	0,0	0,0	0,0	0,0	0,0
z tytułu przekroczenia limitu koncentracji zaangażowań	0,0	0,0	0,1	0,0	0,0
z tytułu przekroczenia progu koncentracji kapitałowej	0,1	0,1	0,1	0,1	0,1
inne	0,0	0,0	0,0	0,0	0,0

## Załącznik nr 9. Fundusze własne i wymogi kapitałowe

Banki spółdzielcze – 200 mln zł ≤ aktywa < 500 mln zł					
	2012.09	2012.12	2013.03	2013.06	2013.09
Fundusze własne (mln zł)	2 269,1	2 285,8	2 388,6	2 523,0	2 529,3
Przeciętne fundusze własne (mln euro)	6,0	6,1	6,2	6,3	6,5
Fundusze podstawowe po pomniejszeniach (mln zł)	2 175,9	2 188,2	2 295,0	2 422,0	2 427,2
Kapitał wpłacony (mln zł)	162,8	161,6	153,7	154,3	156,3
Kapitał zapasowy (mln zł)	1 835,9	1 836,0	1 890,1	2 090,3	2 095,3
Obligacje zaliczone do funduszy podstawowych (mln zł)	32,5	32,0	32,0	31,6	31,0
Fundusze uzupełniające po pomniejszeniach (mln zł)	93,2	97,6	93,6	101,1	102,1
Zobowiązania podporządkowane zaliczone (mln zł)	65,4	69,5	68,2	76,4	76,6
Brakująca kwota rezerw celowych (mln zł)	0,0	0,0	0,0	0,0	0,0
Wymóg kapitałowy (mln zł)	1 361,7	1 381,2	1 435,9	1 460,0	1 493,1
Współczynnik wypłacalności (%)	13,3	13,2	13,3	13,8	13,6
Współczynnik wypłacalności TIER 1 (%)	12,8	12,7	12,8	13,3	13,0
Kapitał wpłacony / fundusze własne (%)	7,2	7,1	6,4	6,1	6,2
Kapitał zapasowy / fundusze własne (%)	80,9	80,3	79,1	82,8	82,8
Zobowiązania podporządkowane / fundusze własne (%)	2,9	3,0	2,9	3,0	3,0
Zobowiązania podporządkowane / fundusze podstawowe (%)	3,0	3,2	3,0	3,2	3,2
<b>Struktura wymogu kapitałowego (%)</b>					
Ogółem	100,0	100,0	100,0	100,0	100,0
z tytułu ryzyka kredytowego	88,2	88,2	87,6	87,9	88,1
w tym:					
ekspozycje wobec banków	9,8	10,4	11,7	11,0	10,6
ekspozycje wobec przedsiębiorstw	24,2	23,8	22,2	22,5	22,2
ekspozycje detaliczne	18,9	17,7	16,2	16,1	15,7
ekspozycje zabezpieczone na nieruchomościach	25,1	25,9	27,6	28,3	29,5
ekspozycje przeterminowane	2,0	2,2	2,0	2,2	2,3
z tytułu rozliczenia dostawy	0,0	0,0	0,0	0,0	0,0
z tytułu ryzyka rynkowego	0,0	0,0	0,0	0,0	0,0
z tytułu ryzyka operacyjnego	11,8	11,7	12,2	12,0	11,7
z tytułu ryzyka stóp procentowych	0,0	0,0	0,0	0,0	0,0
z tytułu przekroczenia limitu koncentracji zaangażowań	0,0	0,0	0,0	0,0	0,0
z tytułu przekroczenia progu koncentracji kapitałowej	0,0	0,0	0,0	0,0	0,0
inne	0,1	0,1	0,1	0,1	0,1

## Załącznik nr 9. Fundusze własne i wymogi kapitałowe

Banki spółdzielcze – 500 mln zł ≤ aktywa < 1000 mln zł					
	2012.09	2012.12	2013.03	2013.06	2013.09
Fundusze własne (mln zł)	1 160,7	1 172,1	1 258,2	1 294,2	1 306,1
Przeciętne fundusze własne (mln euro)	12,3	12,5	13,1	13,0	13,5
Fundusze podstawowe po pomniejszeniach (mln zł)	1 014,0	1 031,8	1 109,0	1 138,3	1 143,9
Kapitał wpłacony (mln zł)	131,0	132,8	129,3	133,9	136,1
Kapitał zapasowy (mln zł)	746,3	746,4	770,3	858,0	867,2
Obligacje zaliczone do funduszy podstawowych (mln zł)	38,8	38,8	38,8	37,6	37,6
Fundusze uzupełniające po pomniejszeniach (mln zł)	146,7	140,3	149,2	155,9	162,3
Zobowiązania podporządkowane zaliczone (mln zł)	133,1	125,6	134,2	141,4	148,2
Brakująca kwota rezerw celowych (mln zł)	0,0	0,0	0,0	0,0	0,0
Wymóg kapitałowy (mln zł)	789,7	799,8	834,9	852,2	875,7
Współczynnik wypłacalności (%)	11,8	11,7	12,1	12,1	11,9
Współczynnik wypłacalności TIER 1 (%)	10,3	10,3	10,6	10,7	10,5
Kapitał wpłacony / fundusze własne (%)	11,3	11,3	10,3	10,3	10,4
Kapitał zapasowy / fundusze własne (%)	64,3	63,7	61,2	66,3	66,4
Zobowiązania podporządkowane / fundusze własne (%)	11,5	10,7	10,7	10,9	11,3
Zobowiązania podporządkowane / fundusze podstawowe (%)	13,1	12,2	12,1	12,4	13,0
<b>Struktura wymogu kapitałowego (%)</b>					
Ogółem	100,0	100,0	100,0	100,0	100,0
z tytułu ryzyka kredytowego	89,2	89,7	89,2	89,4	89,7
w tym:					
ekspozycje wobec banków	7,9	8,5	9,4	8,8	8,2
ekspozycje wobec przedsiębiorstw	22,0	22,1	20,2	20,0	18,4
ekspozycje detaliczne	14,6	14,4	13,7	13,8	13,6
ekspozycje zabezpieczone na nieruchomościach	34,7	34,8	36,1	36,5	38,8
ekspozycje przeterminowane	2,6	2,4	2,5	3,0	3,0
z tytułu rozliczenia dostawy	0,0	0,0	0,0	0,0	0,0
z tytułu ryzyka rynkowego	0,0	0,0	0,0	0,0	0,0
z tytułu ryzyka operacyjnego	10,4	10,3	10,8	10,6	10,3
z tytułu ryzyka stóp procentowych	0,0	0,0	0,0	0,0	0,0
z tytułu przekroczenia limitu koncentracji zaangażowań	0,0	0,0	0,0	0,0	0,0
z tytułu przekroczenia progu koncentracji kapitałowej	0,0	0,0	0,0	0,0	0,0
inne	0,4	0,0	0,0	0,0	0,0

## Załącznik nr 9. Fundusze własne i wymogi kapitałowe

Banki spółdzielcze – aktywa ≥ 1000 mln zł					
	2012.09	2012.12	2013.03	2013.06	2013.09
Fundusze własne (mln zł)	789,1	822,7	855,8	914,2	965,3
Przeciętne fundusze własne (mln euro)	32,0	33,5	34,1	35,2	38,2
Fundusze podstawowe po pomniejszeniach (mln zł)	678,3	702,2	735,6	764,9	798,8
Kapitał wpłacony (mln zł)	128,9	130,3	127,1	139,5	145,8
Kapitał zapasowy (mln zł)	432,7	442,1	512,4	552,6	574,1
Obligacje zaliczone do funduszy podstawowych (mln zł)	62,6	59,5	59,5	59,5	57,0
Fundusze uzupełniające po pomniejszeniach (mln zł)	110,8	120,5	120,2	149,3	166,6
Zobowiązania podporządkowane zaliczone (mln zł)	102,0	115,9	115,9	145,5	162,7
Brakująca kwota rezerw celowych (mln zł)	0,0	0,0	0,0	0,0	0,0
Wymóg kapitałowy (mln zł)	619,0	634,7	669,5	671,0	691,1
Współczynnik wypłacalności (%)	10,2	10,4	10,2	10,9	11,2
Współczynnik wypłacalności TIER 1 (%)	8,8	8,9	8,8	9,1	9,2
Kapitał wpłacony / fundusze własne (%)	16,3	15,8	14,9	15,3	15,1
Kapitał zapasowy / fundusze własne (%)	54,8	53,7	59,9	60,4	59,5
Zobowiązania podporządkowane / fundusze własne (%)	12,9	14,1	13,5	15,9	16,9
Zobowiązania podporządkowane / fundusze podstawowe (%)	15,0	16,5	15,8	19,0	20,4
Struktura wymogu kapitałowego (%)					
Ogółem	100,0	100,0	100,0	100,0	100,0
z tytułu ryzyka kredytowego	90,8	91,2	90,4	90,8	91,1
w tym:					
ekspozycje wobec banków	4,0	4,9	6,7	5,2	4,5
ekspozycje wobec przedsiębiorstw	21,6	23,0	23,4	24,8	25,9
ekspozycje detaliczne	16,0	14,7	13,8	14,2	14,0
ekspozycje zabezpieczone na nieruchomościach	39,1	38,2	36,5	36,2	36,3
ekspozycje przeterminowane	3,6	3,9	3,4	3,8	4,0
z tytułu rozliczenia dostawy	0,0	0,0	0,0	0,0	0,0
z tytułu ryzyka rynkowego	0,0	0,0	0,0	0,0	0,0
z tytułu ryzyka operacyjnego	8,4	8,2	9,2	9,2	8,9
z tytułu ryzyka stóp procentowych	0,0	0,0	0,0	0,0	0,0
z tytułu przekroczenia limitu koncentracji zaangażowań	0,0	0,0	0,0	0,0	0,0
z tytułu przekroczenia progu koncentracji kapitałowej	0,8	0,6	0,4	0,0	0,0
inne	0,0	0,0	0,0	0,0	0,0

## Załącznik nr 9. Fundusze własne i wymogi kapitałowe

Banki spółdzielcze – FW ≥ 5 mln euro					
	2012.09	2012.12	2013.03	2013.06	2013.09
Fundusze własne (mln zł)	4 262,5	4 319,2	4 526,7	4 784,7	4 853,1
Przeciętne fundusze własne (mln euro)	8,9	9,1	9,3	9,5	9,9
Fundusze podstawowe po pomniejszeniach (mln zł)	3 923,7	3 974,3	4 175,6	4 389,1	4 431,8
Kapitał wpłacony (mln zł)	413,3	416,0	402,1	419,4	429,9
Kapitał zapasowy (mln zł)	3 084,0	3 093,5	3 240,3	3 570,2	3 605,8
Obligacje zaliczone do funduszy podstawowych (mln zł)	121,6	118,2	118,2	116,6	113,5
Fundusze uzupełniające po pomniejszeniach (mln zł)	338,9	344,9	351,1	395,6	421,3
Zobowiązania podporządkowane zaliczone (mln zł)	292,1	301,0	310,1	356,3	381,6
Brakująca kwota rezerw celowych (mln zł)	0,0	0,0	0,0	0,0	0,0
Wymóg kapitałowy (mln zł)	2 691,5	2 733,3	2 853,2	2 894,6	2 967,2
Współczynnik wypłacalności (%)	12,7	12,6	12,7	13,2	13,1
Współczynnik wypłacalności TIER 1 (%)	11,7	11,6	11,7	12,1	11,9
Kapitał wpłacony / fundusze własne (%)	9,7	9,6	8,9	8,8	8,9
Kapitał zapasowy / fundusze własne (%)	72,4	71,6	71,6	74,6	74,3
Zobowiązania podporządkowane / fundusze własne (%)	6,9	7,0	6,8	7,4	7,9
Zobowiązania podporządkowane / fundusze podstawowe (%)	7,4	7,6	7,4	8,1	8,6
<b>Struktura wymogu kapitałowego (%)</b>					
Ogółem	100,0	100,0	100,0	100,0	100,0
z tytułu ryzyka kredytowego	89,1	89,3	88,7	89,0	89,2
w tym:					
ekspozycje wobec banków	7,9	8,6	9,9	9,0	8,5
ekspozycje wobec przedsiębiorstw	23,5	23,5	22,2	22,7	22,2
ekspozycje detaliczne	15,1	14,3	13,4	13,5	13,1
ekspozycje zabezpieczone na nieruchomościach	32,7	33,0	33,6	34,0	35,3
ekspozycje przeterminowane	2,5	2,6	2,4	2,7	2,9
z tytułu rozliczenia dostawy	0,0	0,0	0,0	0,0	0,0
z tytułu ryzyka rynkowego	0,0	0,0	0,0	0,0	0,0
z tytułu ryzyka operacyjnego	10,6	10,5	11,1	11,0	10,7
z tytułu ryzyka stóp procentowych	0,0	0,0	0,0	0,0	0,0
z tytułu przekroczenia limitu koncentracji zaangażowań	0,0	0,0	0,0	0,0	0,0
z tytułu przekroczenia progu koncentracji kapitałowej	0,2	0,1	0,1	0,0	0,0
inne	0,1	0,0	0,0	0,0	0,0

## Załącznik nr 9. Fundusze własne i wymogi kapitałowe

Banki spółdzielcze – FW < 5 mln euro					
	2012.09	2012.12	2013.03	2013.06	2013.09
Fundusze własne (mln zł)	4 358,3	4 343,1	4 517,1	4 759,9	4 760,3
Przeciętne fundusze własne (mln euro)	2,3	2,3	2,4	2,4	2,5
Fundusze podstawowe po pomniejszeniach (mln zł)	4 189,7	4 186,1	4 358,5	4 608,3	4 613,1
Kapitał wpłacony (mln zł)	319,5	315,2	312,5	314,5	314,5
Kapitał zapasowy (mln zł)	3 736,5	3 736,7	3 805,4	4 149,9	4 161,8
Obligacje zaliczone do funduszy podstawowych (mln zł)	14,2	14,0	14,0	14,0	14,0
Fundusze uzupełniające po pomniejszeniach (mln zł)	168,7	156,9	158,6	151,6	147,2
Zobowiązania podporządkowane zaliczone (mln zł)	107,8	98,3	99,9	91,2	86,1
Brakująca kwota rezerw celowych (mln zł)	0,0	-0,1	-0,1	-0,9	-0,7
Wymóg kapitałowy (mln zł)	2 253,4	2 278,1	2 368,7	2 406,4	2 453,7
Współczynnik wypłacalności (%)	15,5	15,3	15,3	15,8	15,5
Współczynnik wypłacalności TIER 1 (%)	14,9	14,7	14,7	15,3	15,0
Kapitał wpłacony / fundusze własne (%)	7,3	7,3	6,9	6,6	6,6
Kapitał zapasowy / fundusze własne (%)	85,7	86,0	84,2	87,2	87,4
Zobowiązania podporządkowane / fundusze własne (%)	2,5	2,3	2,2	1,9	1,8
Zobowiązania podporządkowane / fundusze podstawowe (%)	2,6	2,3	2,3	2,0	1,9
<b>Struktura wymogu kapitałowego (%)</b>					
Ogółem	100,0	100,0	100,0	100,0	100,0
z tytułu ryzyka kredytowego	86,5	86,6	86,0	86,2	86,5
w tym:					
ekspozycje wobec banków	10,9	11,4	13,2	12,3	11,7
ekspozycje wobec przedsiębiorstw	24,0	23,6	22,5	22,8	22,8
ekspozycje detaliczne	17,7	16,2	15,1	15,2	14,9
ekspozycje zabezpieczone na nieruchomościach	23,2	24,8	25,1	25,8	26,8
ekspozycje przeterminowane	1,4	1,3	1,4	1,4	1,5
z tytułu rozliczenia dostawy	0,0	0,0	0,0	0,0	0,0
z tytułu ryzyka rynkowego	0,0	0,0	0,0	0,0	0,0
z tytułu ryzyka operacyjnego	13,4	13,3	13,9	13,6	13,4
z tytułu ryzyka stóp procentowych	0,0	0,0	0,0	0,0	0,0
z tytułu przekroczenia limitu koncentracji zaangażowań	0,0	0,0	0,0	0,0	0,1
z tytułu przekroczenia progu koncentracji kapitałowej	0,1	0,1	0,1	0,1	0,0
inne	0,0	0,0	0,0	0,1	0,1

## Załącznik nr 10. Lista banków o aktywach większych lub równych 500 mln zł

Lp.	Nazwa banku	Siedziba
<b>500 mln zł ≤ Aktywa &lt; 1000 mln zł</b>		
1	BANK SPÓŁDZIELCZY W PIASECZNI	Piaseczno
2	WARSZAWSKI BANK SPÓŁDZIELCZY	Warszawa
3	POWIŚLAŃSKI BANK SPÓŁDZIELCZY W KWIDZYNIE	Kwidzyn
4	GOSPODARCZY BANK SPÓŁDZIELCZY W BARLINKU	Barlinek
5	ŚLĄSKI BANK SPÓŁDZIELCZY "SILESIA" W KATOWICACH	Katowice
6	ORZESKO-KNUROWSKI BANK SPÓŁDZIELCZY Z SIEDZIBĄ W KNUROWIE	Knurów
7	BANK SPÓŁDZIELCZY W JASTRZĘBIU ZDROJU	Jastrzębie-Zdrój
8	BANK SPÓŁDZIELCZY W KIELCACH	Kielce
9	BANK SPÓŁDZIELCZY RZEMIOSŁA W KRAKOWIE	Kraków
10	MAŁOPOLSKI BANK SPÓŁDZIELCZY W WIELICZCE	Wieliczka
11	BANK SPÓŁDZIELCZY WE WSCHOWIE	Wschowa
12	SPÓŁDZIELCZY BANK ROZWOJU	Szepietowo
13	BANK SPÓŁDZIELCZY W LIMANOWEJ	Limanowa
14	BANK SPÓŁDZIELCZY W OSTROWI MAZOWIECKIEJ	Ostrów Mazowiecka
15	ESBANK BANK SPÓŁDZIELCZY	Radomsko
16	POZNAŃSKI BANK SPÓŁDZIELCZY	Poznań
17	BANK SPÓŁDZIELCZY DUSZNIKI	Szamotuły
18	POWIATOWY BANK SPÓŁDZIELCZY W SOKOŁOWIE PODLASKIM	Sokołów Podlaski
19	REJONOWY BANK SPÓŁDZIELCZY W LUTUTOWIE	Lututów
20	BANK SPÓŁDZIELCZY W BIAŁEJ RAWSKIEJ	Biała Rawska
21	BANK SPÓŁDZIELCZY W SKIERNIEWICACH	Skierniewice
22	NADSAŃSKI BANK SPÓŁDZIELCZY	Stalowa Wola
23	BANK SPÓŁDZIELCZY W OLEŚNICY	Oleśnica
<b>Aktywa ≥ 1000 mln zł</b>		
24	SPÓŁDZIELCZY BANK RZEMIOSŁA I ROLNICTWA	Wołomin
25	POLSKI BANK SPÓŁDZIELCZY W CIECHANOWIE	Ciechanów
26	KRAKOWSKI BANK SPÓŁDZIELCZY	Kraków
27	PODKARPACKI BANK SPÓŁDZIELCZY	Sanok
28	WIELKOPOLSKI BANK SPÓŁDZIELCZY	Poznań
29	BANK SPÓŁDZIELCZY W BRODNICY	Brodnica